申報
第二萬四千六百七十三號
發行人 陳景韓
今日本報叁大張
每份售國幣壹百伍拾圓（外埠另加郵費）
地址 漢口路三〇九號 電報掛號 六七〇八 電話 九二八四 三四號線
內政部新登記證京警滬字第十一號 中華郵政特准掛號立券總包寄發之報紙

萬家燈火懸旗稱慶 主席巡視台北海口 並向先烈及鄭成功等獻花

〔中央社台北廿二日電〕蔣主席偕夫人廿二日下午三時十五分，由陳長官夫婦陪同由行轅前往台北忠烈祠，向革命先烈及抗戰陣亡軍民與明故延平王鄭成功獻花致敬，行經草山至北投（均在市區北郊）途中，主席伉儷會停車立半山道旁，遠眺台北市區全景。忠烈祠致祭後，曾巡視左右兩廡，爲時約五分鐘，旋即轉赴淡水，於四時五分到達，進茶點後，主席即參觀砲臺遺址，並與陳長官合影，旋登臺向海外頻作遠眺，徘徊久之，巡視畢，曾與夫人在附近各植樟樹一株。淡水過去爲台島北部一重要海口，明末荷蘭人曾據此築紅毛城逐佔有全島，公歷一六六一年，鄭成功出兵克之，登陸於此，紅毛城故址迄今猶存，歷歷可見。五時五分視察淡水中學，全體學生歡呼「主席萬歲」主席頻頻頷首，並謂「好，好，謝謝你，謝謝你」，時已傍晚即返行轅休息，沿途住戶均懸旗稱慶，男女老幼於萬家燈火中均貯立門前致敬。又蔣主席蒞台消息事前知者極少，昨日主席乘車經過市區時，若干年老婦女見之，竟喜極淚下，今日後長市民於獲知此項消息後，各商店住戶均自動懸旗，街頭景象頓見活潑。

中間人士連日斡旋 建議先停止宣傳戰

〔本報南京廿二日電〕今晚八時孫科寓邸之茶會，直延至十一時十分始畢，出席者除中共代表外，餘均到達，鄭重研究各項問題，會後孫氏即接見記者稱，共黨代表及第三方面人士抵京已二日，目前仍爲交換意見。又第三方面居間商談，彼等傳達中共及政府方面之意見，再決定會談方式，現尚未進入正式談判，今日所可告者，即第三方面人士之意見，已有一點爲政府所接受，此意見即爲政府與共黨雙方之宣傳應予鄭重，並立即「宣傳休戰」，以後有任何文告及談話必需發表者，必須經大家同意，此乃新的約束，會散後，民盟梁漱溟，羅隆基，社會賢達莫德惠，青年黨陳啓天四氏，偕赴梅園新邨訪周恩來，至深夜十二時返藍家莊，並舉行一臨時記者招待會，由梁氏宣佈今日談話經過稱，今日第三方面與各黨代表所討論對停戰之意見，亦已紀錄，並傳送政府，晚八時之集會，即由第三方面以此向政府代表說明，所費時間甚長，衆皆認爲事情猶可進行，不能遽作悲觀之看法，惟目前最重要者，即雙方之宣傳不能過份，以致影響商談之進行，廿三日起將邀集國共兩方，由第三方面居間開始商洽實施停止宣傳攻勢之辦法，愛護和平者必能注意此事。最後梁氏鄭重稱，第三方面聲明如次，「連日非正式之商談，正在積極進行之中，一切報載彼此發表之爭執及言論均不影響商談」。又廿三日下午，第三方面即將邀集雙方代表商討宣傳休戰之辦法。

第三方面各代表 請馬司令調解

〔本報南京二十二日電〕和談序幕雖啓，但仍在會外非正式協商狀態中。廿二日上午九時，第三方面人士全體在藍家莊集商意見，並推定代表往訪馬特使暨司徒大使，報告在滬商談經過，並提供意見，代表計七人，爲羅隆基，梁漱溟，章伯鈞，陳啓天，曾琦，黃炎培，繆嘉銘，十時四十分赴美大使館，馬特使已先在，羅等即與兩氏晤談一切，空氣和諧，對第三方面人士提供之合作調處意見，表示欣慰，談至十二時始畢，正午由莫德惠，胡適，傅斯年，錢新之，繆嘉銘，郭沫若，王雲五，邀請各黨派代表在交通銀行午宴，邊吃邊談，計到孫科，吳鐵城，邵力子，陳布雷，陳立夫，雷震，周恩來，鄧頴超，董必武，李維漢，曾琦，余家菊，陳啓天，張君勱，梁漱溟，羅隆基，黃炎培，章伯鈞，沈鈞儒，蔣匀田等，至下午三時政府代表先退，第三方面人士與共產黨代表談至五時許始散，八時第三方面人士再應政府代表之邀往孫科寓邸出席茶會。至第三方面人士，與共產黨代表所談正題雖已提及，並有所建議，但現尚未至公佈時期，尚待今晚與政府代表交換意見後，再爲定奪。現三方均暫保守秘密。

〔中央社本市訊〕青年黨代表左舜生及李璜二氏，因事返滬，昨已乘夜車返京，參加商談。

中共代表團 重申兩點意見

〔本報南京廿二日電〕共產黨代表團發言人梅益，廿一日晚曾向記者宣佈對十六日主席之書內八項意見之談話，認爲係新的條件，並堅持共產黨所提兩項意見，即實行政協決議與一月十三日停戰協定，且强調如不能遵守政協決議，則目前即將在京展開之「政協同人」之會議，亦將無所根據而無效。此項談話發表後，若干人士均認爲在商談進行中，此種談話未免過於刺激。

和談聲中一插曲 陳立夫周恩來辯論大小事 張君勱妙語解頤自稱媒人

〔本報南京廿二日電〕據聞今日莫德惠，胡適等午間邀宴各黨派代表席上，曾由梁漱溟排座次，使陳立夫，周恩來並列席次，陳立夫起立發言稱，我不是學政治的，而是學科學的，我的意思是，一件事要從大處着眼，不必拘於微細的條文，周恩來繼起發言稱，我並不是學科學的，但在中學時數學成績很好，我認爲小的地方應弄清楚，比如X加Y等于四，假如不弄清楚，X是幾，是Y多少，怎麼知道四是從何處而來？所以我認爲問題應從小處弄清楚。旋張君勱妙語解頤張謂，我們譬如一個媒人，只要把你們男女兩方拉攏成功，我們的事也就完了，此乃討論主題中之插曲。

郵電加價 下月實行

〔本報訊〕據有關方面息：交通部以現行郵電費自去年調整後已屆一年，物價不斷高漲，各項支出爲數激增，目前該部虧累過甚，故已呈准宋院長改訂新率如下：平信每件增爲二百元，普通商電每字改收二百元，聞定十一月一日起開始實行。

（上）各黨派代表抵京在機場合影。（中）孫科，邵力子，雷震等至機場迎周恩來。（下）吳鐵城代表主席至機場與各代表握手致意。（中央社）

新省國大代表 週內陸續飛京

〔中央社迪化廿一日電〕新省十八名國大代表名單，省府已正式公布，茲誌如下：㈠區域代表十二人，阿合買提江（副省主席維族）艾沙（省府委員維族）阿布杜克力木巴索夫（副秘書長維族）烏邁爾（參政員維族）哈密德（副主任秘書維族）趙劍峯（社會處長漢族）張鳳九（立法委員漢族）哈德萬（專員哈族）努爾賽發（哈族）馬旦別克（柯族）馬國義（回族）木精阿（救濟院長錫族）㈡職業代表六人，凱力木哈吉（回族）阿布拉哈（維族）麥換新（維）馬克蘇提（維）孜牙（維）婦女代表一人，雯美娜（維）各代表將於本週起陸續飛京。

〔本報桂林廿一日電〕國大代表集中桂林，十一月四日飛京。

菲華僑祝壽團 日內來滬飛京

〔中央社本市訊〕爲祝賀蔣主席六秩壽辰，菲律濱華僑商界名流特組祝壽團，歸國祝賀，由菲律濱中華總商會主席許芬士領導，團員施性水，李煥彩，吳道盛，林永禩，洪開年等多人，定日內離菲經滬飛京，除參加祝壽典外，並將往各地考察及觀光，按許氏曾任菲律濱華僑援助祖國抗敵委員會副主席，渠及各團員在日本佔領菲島期間均會被囚，旅滬菲律濱華僑領袖桂華山，蔡建文，林朝聘，黃演楳，馬天中等已準備歡迎。

〔本報漢口廿二日電〕鄂各界爲慶祝主席壽辰，決聯合公獻百校以示崇敬，同時於是日在武漢分設祝壽堂，以便擴大祝壽。

國大會場極莊嚴 三大部份工程正趕建中 建築費用將達三萬萬元

〔本報南京廿二日電〕國大召開在即，各種籌備工作在加速進行中，關於建築方面，亦正由籌備處佈置組積極營建，大會會堂本年五月會加修葺，目前無需修繕，動工中之建築共有三大部份，下月四日可竣工，第一部爲國大代表休息室與新聞處休息室，皆於國大會堂比鄰處建築。代表休息室總面積廣一百四十四公尺，闊達四十尺，建築相當精緻，地面用紅水泥舖成，屋中並將設有電報，電話，委託代辦郵局，銀行等，專爲代表服務，並有伙食室，工友室等設備，相當完美，新聞處休息室共分三大部份，二大間爲休息室，一間爲接應室，面積皆相當寬敞，建築亦考究，且距會堂極近，對他日進行採訪工作之記者，當可便利不少，第二大部份爲同時可停車三百輛之停車場，包括軍務處交通警休息室，小吉普汽車間及司機休息室等部份，佔地約四百公尺，乘五百公尺，並有膳堂，廚房，汽車間，司機寢室等，寢室中將備六十個床舖，汽車機件損壞時，亦有專門修理設置，第三部份爲添建國大代表宿舍下房及廚房等，該部份工作較簡單，上述三部份工程現正由數約三百名之工人趕建中，若無其他阻碍，國大開會前十日即可竣工，聞工程費總數將達三萬萬，會場內部佈置將極莊嚴，並將裝白色日光燈等，最高者將達廿公尺。又聞籌備處十九日曾邀內政部營建司工務局及陶桂林等名建築師至會堂檢查二樓載重量，僉認可告無虞。

豫北國軍入冀南 保定外圍共軍漸向後退 晉省國軍進駐忻口原平

〔本報北平廿二日電〕關係方面息，豫北國軍劉汝明部，已開抵冀南濮陽一帶，有向邯鄲方面推進勢。平漢路安陽正面國軍，尚停止於漳河南岸，邯鄲，邢台劉伯誠根據地似現空虛。又豫晉邊境之濟源，亦有國軍開到，空虛之共軍太行根據地，感受威脅。

〔本報新鄉廿二日電〕豫北國軍迄無渡漳河北上跡象，安陽西南集結之共軍八個團，連日在鐵路沿綫發動猛烈破壞攻勢，國軍於廿日晚自安陽，湯陰分路大舉反擊，前方電話，國軍一路迫六河溝，一路迫鶴壁集，俱爲煤礦區，正在激戰中。

〔本報北平廿二日電〕平漢北段南下國軍續迫北河店，即可收復，當局有令三日內必須與保定國軍會師，打開平保段，現保北僅有北河，固城，徐水三站在共軍手中，而收復定興國軍一部，已續道抵達徐水附近，南北兩路將會師於徐水。被困已久之新城，援軍到達後，昨已與守軍內外夾攻而解圍。涞水收復說尚未證實，修路工作已抵定興，保外圍共軍漸向後退。又「太行軍區」已北移，揚言進攻石家莊。

〔本報保定廿二日電〕平漢北段國軍南下部隊過定興後抵北河店，保定國軍已分南北兩路出擊，北上者昨已克漕河，迫近徐水，又平漢北段共軍已化整爲零，由張垣退至涞源，阜平共軍，其一部已抵定縣，圖越平漢，津浦兩路至魯，又一部圖越正太路竄向河南。

〔本報北平廿二日電〕保定防衛力漸堅强，危險期已過，據昨由保飛平之河北電話局長傅卷圖談：保定雖僅有守軍萬餘人，但因公敎人員與市民均已組織起來，現已可以三分之一兵力守城，而以三分之二兵力出擊，除市民早已組織完成，協助城防外，省府職員千餘人及學生千餘人，亦均組成自衛部隊，由於軍民之共同努力，保定市完成三道堅强防綫，第一道防綫爲護城壕，原已淤塞不堪，現經公務員四日之努力，已將該壕濬爲二丈深之壕溝，城郊第二道防綫碉堡與機關槍密布，第三道防綫爲野戰地帶。據傳言，共軍雖有十萬大軍，亦頗難攻入，自保定被圍後，省政中心已無形移平，所有公文皆由省府平辦事處處理，現冀省首長在保者，僅有秘書長時得霖，廳長孫邦。

〔中央社太原廿二日電〕由息縣沿同蒲綫北進國軍，十八日收復忻口，（忻縣北廿公里，）十九日進駐原平（崞縣南廿公里），刻向原平北寅營村文殊莊，班村一帶綏靖中。

〔中央社太原廿二日電〕㈠靈石東進國軍一部廿日進駐范壇，正太綫國軍十八日收復娘子關南瀾鎮柳樹舖。㈡晉南國軍收復靈石，霍縣後，沿同蒲綫分向南北推進，廿日在南關（靈石南）退沙（霍縣北）之間會師。

東北國軍 進駐通遼

〔中央社長春廿二日電〕國軍廿二日午十二時進駐通遼。

〔本報瀋陽廿二日電〕東北局勢似將有新開展，地區在東南角，國軍有分三路前進情勢，北路由梅河口沿梅輯綫前進，中路近通化，撫順方面軍運頗忙，中路在瀋安綫，南路爲中長路，蓋平已入國軍掌握。據一般人推測，此一新局勢發展之結果，將爲通化及安東之收復，以及應即收復之某地，記者頃晤安東省主席高惜冰，據說：近無新消息奉告，但率屬進入安東，隨時在準備中。

〔聯合社北平廿二日電〕東九省南部國軍，已收復瀋陽南三百六十里之開平。又悉，共軍曾進攻本溪湖以東八十一里之濟河城，但被國軍擊退。

國軍收復時堰 富安附近肅清

〔本報鎮江廿二日電〕蘇主席王懋功，日內將親赴邵伯，高郵，寶應及兩淮等地宣慰軍民，指示收復區各項政務，淸鄉事宜。澣漾方面國軍，廿二日上午十時一舉收復時堰，現安豐鎮在國軍完全控制中即可收復。按時堰距東台四十華里，安豐僅廿五華里，此次國軍收復時堰後，東台與下河水路共軍將感受極大威脅，國軍隨時可實行迂迴包圍，並可與安豐方面國軍左右呼應。

〔本報泰縣廿一日電〕由海安北上國軍，經四晝夜之苦戰，業將富安附近共軍主力全部肅淸，共軍遺屍數千具，據今日前綫報告，國軍追擊北進，已迫近安豐鎮。又西塲亦於前日由國軍收復。又據海安訊：蘇棣梁垜，安豐間之共軍，爲由原有之第七縱隊改編而成，番號三十一旅，約有四團之衆，仍圖負嵎頑抗。

靖泰公路搶修 全綫即可通車

靖江北鄕季家市收復

〔本報江陰廿二日電〕靖泰公路經駐軍搶修，已抵溓港，不日全綫完成，即可通車。

〔本報江陰廿二日電〕靖江息：北鄕軍鎮季家市，經國軍收復，共軍在東部已失活動能力，現竄入西沙一帶，禮士橋亦有小股集結，由國軍淸剿中。

〔本報江陰廿二日電〕駐軍爲保護靖江長途電綫，自八圩港至城郊探要敷設地雷，並告沿綫民衆勿在桿綫週圍二公里內逗留，免遭不測。

中共太湖縣長 吳林楓向淸剿部投誠

〔本報蘇州廿二日電〕中共太湖縣長兼太湖支隊司令部秘書吳林楓，吳興人，盤踞太湖地區已有數載，頃率衛士數名向太湖淸剿指揮部自首輸誠，表示招降盤踞於三區善人橋附近之民主同盟社蔡浩公部頗有把握，現正展開招降工作。

魯省昌邑解圍

〔本報濟南廿二日電〕共軍發動圍攻昌邑，係援乘虛攻佔該地及截斷昌邑，濰縣國軍聯絡，其使用兵力達二萬人，守軍堅持抵抗，血戰兩晝夜，國軍援兵趕到，自廿一晚猛烈反攻，共軍傷亡甚衆，當分北及東北兩路退去，城圍遂解，迄廿二晨，昌邑情勢已告安謐。

十一戰區創舉 設立保安總部 組織相等甲種軍下轄五個縱隊

〔本報北平廿二日電〕十一戰區長官部新成立一保安總司令部，等於一甲種軍組織，下轄五個縱隊，每縱隊編制與旅大致相同，總司令發表孔令恂，現已開始在外交大樓辦公。按戰區之下設保安總司令部，尚屬創舉，聞該部所轄五個旅，多係勝利前華北地方部隊改編者。又該戰區副長官陳繼承奉令担任北平警備司令後，副長官馬法五已每日到部，協助孫長官處理軍務。

熊式輝割手瘤 三數日後離平返瀋

〔本報北平廿二日電〕熊式輝因割治手瘤，體溫逾三十八度，遵醫囑在平寓靜養，俟三數日後始可離平返瀋。

萬特格里夫氏 在平檢閱美軍 今晨飛琉球轉返美

〔本報北平二十二日電〕美海軍陸戰隊總司令萬特格里夫大將昨抵平，二十二日晨檢閱駐平美軍陸戰隊，午應行轅主任李宗仁歡宴，晚由吉倫將軍設宴洗塵。萬特格里夫上將，定二十三日晨八時離平飛琉球島，下午三時再由該島飛返美，渠二十二日在平接見中外記者，說明此行僅爲視察華北陸戰隊，此外無任務，並聲明陸戰隊集中於大城市訓練後，是否撤退，不談政策性問題。某記者詢以陸戰隊尚有防守任務，渠答除直接有關自身權益者外，不負其他防守任務。有詢關於駐華陸戰隊之服役期限，渠稱：普通爲期二年，但駐華者屬於國外勤務，故不能限期。渠又稱：美陸戰隊共有九萬三千。

茅盾赴蘇講演 今晨由京返滬出國

〔中央社南京廿二日電〕文學家沈雁冰（茅盾），應蘇聯對外文化協會之請，赴莫斯科等地演講中國文學，廿日來京辦理出國手續，廿二日曾訪晤邵力子，定廿三日晨返滬，取道海參威前往，在蘇將逗留半年。

合格縣長專員 內部審查資歷

〔中央社南京廿二日電〕全國各省市前舉辦之合格縣長及專員登記，內部今開第一次審查會議，對業經登記之四百餘人之資歷詳予審究，此種人員乃經各該省政府委員二人以上之推薦，而具有合格之證件者，內部將於短期內審查完畢後，即酌予任用。

王耀武任魯主席 平津兩市長易人 朱家驊等任綏靖會委員

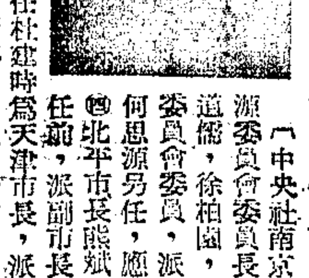

〔中央社南京廿二日電〕國府廿三日令：㈠特任錢昌照爲資源委員會委員長。㈡派朱家驊，翁文灝，俞大維，谷正綱，鄭彥棻，陳立夫，吳鼎昌，徐柏園，谷正鼎，雷殷，何浩若，爲行政院綏靖區政務委員會委員，派邱昌渭爲該會副秘書長。㈢山東省府委員兼主席何思源另任，應免本兼各職，任王耀武爲山東省府委員兼主席。㈣北平市長熊斌另任，應免本職，任何思源爲北平市長，未到任前，派副市長張伯謹代理。㈤天津市長張廷諤，副市長杜建時另任，均應免本職，任杜建時爲天津市長。㈥陝省府委孔令恂另任，應免本職，任楊爾瑛爲陝省府委。㈦湘省府會計長李耀西另任，應免本職，任徐澈爲湘省府會計長。

〔又電〕行政院廿二日七六四次例會，通過更易魯主席，平市長等案（文同前從略）。

〔又電〕何思源定廿三日由京飛濟南。又天津市市長張廷諤，現由國府改聘爲顧問。

〔本報南京廿二日電〕何思源調任平市長後，廿二日晚對記者談：本人能力薄弱，對魯政未能作爲，深感歉憾，今奉調赴平，責任重大，當勉力作去。本人五四前後在北平讀書，北平無異第二故鄉。末稱：渠將先返魯一行，再行赴平，未到任前，擬請張副市長伯謹代勞。何氏山東荷澤人，年五十歲，夫人何宜文法籍。

第一流名煙 白蘭地

大東南烟公司出品

吳興昌

英製柳花呢	特價每套$340,000
深灰法蘭絨	特價每套$280,000
灰柳股克司	特價每套$270,000
海力斯上裝	特價每件 $80,000
藏法絨上裝	特價每件$170,000
人字呢大衣	特價每件$170,000
藏厚呢大衣	特價每件$250,000
閃水米大衣	特價每件$350,000
灰法蘭絨褲	特價每條 $80,000
英國貨袍料	特價每件$250,000

◎件件新裝◎花式大方◎
北京西路六九五號
（卡德路口）

延昌參行
廣西路先施公司後面 電話購貨九四三二二 隨接・隨送
一年一度 大廉價 贈送名貴補品
向不虛偽 號召全憑實事求是

吉林大山人參	每兩十五萬
吉林直人參鬚	每兩二萬元
天字廿枝官別	每兩三萬五
野山京莊細尾	每兩一萬元
淸水銀耳大王	每兩二萬五
揀淨無毛官燕	每兩一萬二
吉林哈士蟆肉	每兩四千五
老港眞濂珠粉	每兩十五萬

花色繁多・不克細載

神州電訊社復業啓事
大報先後訂約委託拍發電訊者不下三十餘家對本埠各報則每日發稿多至五六次以上又編刊經濟時聞稿件並接受委託辦理工商調查及有關新聞文化各項業務同業先進邦人賢達幸垂敎焉 行直至敵陷上海被迫停業現因時勢要求並蒙各方贊助經呈奉內政部核准茲定於本月二十[illegible]
贊助人 王正廷 王曉籟 朱虛白 杜月笙 汪竹一 沈夢蓮 李組紳 俞佐廷 俞佐宸 厲樹雄 錢永銘 應書貴（以姓氏筆劃爲序）
地址：天津路二七一號 電話：[illegible]
本社係純粹民營[illegible]

周賡昌律師代表孔廣曉先生聲明 中央路十六號房屋租賃權
事務所 海寧路順天坊二七號
茲據孔廣曉先生委稱「本市中央路十六號全部房屋係本人向業主立約承租從未轉租與任何人深恐有人妄以該屋出頂或出租等手段詐財煩爲登報公告社會勿受其欺」等語合亟代爲登報聲明如上

美商上海電話公司通告 爲印製電話簿事
查三十六年度中英文電話簿將於本年十一月四日付印所有增加或更換戶名事宜自該日起一律停止現用電話簿內所列戶名項下如有變更而未經通知本公司者請有關用戶即行示知以便照辦如須過戶請親臨本公司營業部辦理過戶手續特此通告
電話九四〇九〇 江西路二三二號
上海電話公司謹啓

馮家駿 繆聯燕 結婚啓事
茲承吳報錦 李永泉二位先生介紹謹詹於十月廿三日下午四時假上海福州路大西洋西菜社舉行婚禮恭請 方治 湯虎 兩位先生證婚敬請 諸親友光臨觀禮恕不另柬

陳懋勛 嚴諤聲 爲次子陳頌義 三女嚴錫珊 結婚啓事
謹詹於民國三十五年十月二十三日假座南京西路康樂酒家舉行結婚典禮敬備茶點恭請諸親好友觀禮此敬告（二時至四時迎賓茶點）

陳靜安 顧薇卿 爲小兒本龍 次女福敏 結婚啓事
謹詹於民國三十五年十月二十三日下午四時假座南京路大東酒樓舉行結婚典禮恭請[illegible]先生證婚 恕不另柬 敬告諸親友

朱鴻達 胡仁元 爲小兒銘 三妹順珍 結婚啓事
茲承劉俊賢 余承麟兩先生介紹謹訂於民國三十五年十月二十三日下午四時假座美華酒家舉行結婚典禮恭請孫智敏先生證婚特此敬告 諸親友

吳經熊爲長男祖霖結婚啓事
[illegible]

尹少梁 甯寶禪 結婚啓事
謹詹於國曆十月廿三日在杭舉行婚禮恭請 胡柏志先生證婚特此敬告 諸親友

凌永祥 任矜蘋 爲三男斯驄 長女靜菊 結婚啓事
[illegible]

邵詠之 姚文素 結婚啓事
[illegible]

郭佛心 楊紹祺 爲長男元興 長女寶珠 完婚啓事
[illegible] 楊紹祺 郭佛心 同啓

謝子祥 劉韞璠 爲舍姪德槐 長女湘筠 結婚啓事
[illegible]

陸子裕 王榮卿 爲長子永泰 三女月珍 結婚啓事
[illegible]

胡立仁 陳彩英 結婚啓事
茲徵得雙方家長同意擇於民國卅五年十月廿三日在杭結婚特此敬告諸親友

顧曜新爲次男光照與李茂芝小姐結婚啓事
[illegible]

趙福珊 王維一 爲小兒壽勳 次女美娟 訂婚啓事
[illegible]

葛疊 馮均 訂婚啓事
茲承鄭文鑄 楊纘武二先生介紹並徵得雙方家長同意定於十月廿三日訂婚特此敬告 諸親友

王綱珊 陳佩珍 訂婚啓事
我倆由徐厚忠 陸楚卿二位先生之介紹並徵得雙方家長同意於中華民國卅五年十月廿三日在滬訂婚特此敬告 親友

第一創辦 中國集團結婚 省時 省錢

禮堂 麗都花園 禮服 西全備
今年吉日良辰 10月29日 11月3日 11月12日 11月17日 11月22日 11月25日 12月1日 12月7日 12月17日 12月20日 12月24日 12月29日 1月1日 1月5日 1月11日 2月8日 2月17日 2月25日
餘額無多 登記從速 章程備索 星期辦公
總社 [illegible]
分社 [illegible]
服務第一 電話 [illegible]

大來集團結婚
主辦 [illegible]

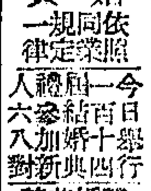

婚費 依照同業規定 [illegible]

良緣集團結婚 恭請陳醒民大律師證婚
婚期 10月23日 11月24日 11月12日
尚有餘額 從速參加 章程備索
社址 [illegible]

對華救濟物資停運令 聯總宣布部份解禁
美工潮解決後船隻即開華

〔合衆社華盛頓廿一日電〕聯總署長賴伽第頃今日宣佈：聯總運華救濟物資，部份解禁。賴氏稱：中國口岸能應付救濟物資者，於要求此項物資時，即可運往。賴氏佈告稱：「中國口岸物資分配之速度已大見增進……特將對華物資禁運予以停止，准許依照中國口岸之容量，於各該口岸請求時將物資運出」。賴氏謂：一俟目前工潮解決時，船隻即可開出。並稱：關於中國口岸物資分配速度改進之報告，係得自聯總中國分署署長艾格頓少將。該佈告文長僅七十三字，並未說明詳細計劃。

〔本市訊〕行總發言人頃就聯總署長賴伽第頒佈部份取消對華物資停運令事發表談話稱：此次聯總宣佈部份取消停運令，係數月來本署不斷努力出清物資之結果。就目前本署物資分配情形而論，聯總實有立即全部恢復對華物資運輸之必要，否則恐難與今後本署之工作相配合。又謂：自本年七月間聯總宣佈停運令以來，本署每月分配各地物資數量均有顯著之增加，七月份本署運往外埠物資為四五·〇〇〇噸，八月份增至六八·〇〇〇噸，九月份九六·〇〇〇噸，以十月五日至十一日最近一週而論，本署在滬分配及運往外埠之物資共計二一·九五八噸，運在滬分配物資合計共達一二〇·〇〇〇噸。本署分配物資不斷增加，而聯總運輸反見遲緩，同一星期內在滬起卸之聯總物資不過一四·六三〇噸。目前上海倉庫尚存物資一一五·〇〇〇噸，其中六五·〇〇〇噸須在滬加工改製，是以可運往外埠分配之物資僅餘五〇·〇〇〇噸，加上今後兩月內聯總預定運華之五〇·〇〇〇噸，總計亦不過十萬噸。而在同一期間內，本署運輸量可達二四〇·〇〇〇噸。本人會以聯總恢復運輸請教專家，咸謂：即使聯總立即實行全部恢復運輸，亦須待三個月之久，始能見效果云。

〔本市訊〕據華社東訊：最近有聯總巨輪廿八艘，滿載物資駛運來滬，日內即可到達。

聯總對華救濟計劃
英工黨議員在下院提詢問

〔路透社倫敦二十一日電〕工黨議員威廉斯，在下院詢問：聯總停止活動後，中國救濟工作計劃如何？此項工作將由何一機構擔任？聯總在華工作之經驗，將予以如何之考慮？俾使已往錯誤不致重演。外次麥克尼爾答稱：聯總在華計劃，大約在一九四七年秋季以前不致完成，八月間聯總在日內瓦召開之大會，已通過決議，將聯總停止工作後各國是否仍需救濟之問題，交聯合國大會討論，故聯大當決定如何處理救濟工作，在決定之先，應先審查，除由國際銀行貸給款項外，各該國是否尚需外界之援助，此一問題，與各國對外支付平衡之問題有關，不能預先作精確之估計，亦不在聯總之善後救濟範圍以內。至於聯總所得經驗，自當供給任何在華擔任救濟工作之機關。聞聯總已設專員，詳記在華活動之經過，此將為極有價值之記錄云。

何鳳山報告僑情
荷印逃出難胞已撥米救濟 非法入菲華僑經妥送回國

〔中央社南京廿二日電〕記者頃為明瞭我國保護華僑事之近況，特走訪外交部當局，承該部發言人情報司何司長鳳山接見，並答復所詢問題如左：

（問）日前報載二千餘華僑，自荷印被難區域鄰近之巴尼巴干，避難至英屬馬來亞格當島，並經我駐吉隆坡領事許孟雄商籌救濟事宜，未悉此事進行如何？

（答）許領事自得悉前述難僑抵達該轄區之格當島時，即向當地政府要求發給平價米六百石，以資救濟，馬來亞目前食米之供應，雖甚困難，但經該地省長之協助，已由福利處如數撥付應急，現許領事正在設法另以五十噸之食米，運往蘇門答臘之巴干比亞，救濟該地難僑，並聯絡華僑團體，發動募款救難。

（問）傳聞有華僑數十人，因非法入境事，遭菲律賓當局之捕押，其經過與我政府之處理情形若何？

（答）近有閩南籍人民六十餘，分別搭乘汽船二隻，由台灣航至呂宋島北部，非法入境，均遭菲憲警捕獲，押解至馬尼剌，我方得報後，已洽請菲當局妥送其回國，此事經調查結果，此二批旅客，均係受人欺騙，緣該兩汽船主持人，在廈門及台灣設有辦事處，廣告招客，詭稱包送至菲，每人收國幣十五萬元等事，致有旅客遭其欺騙，蒙受精神與金錢之損失，並影響我旅菲僑胞信譽，現本部已與有關機關商決嚴懲該汽船主持人矣。

〔中央社香港廿一日電〕爪哇遣返華僑一千七百人，今日已遞交兩廣外交特派員郭德華氏轉呈外交部之請願書一份，內容未悉，但相信為呼籲外交部之協助。

英空軍參贊易人

〔路透社南京廿二日電〕一九四三年以來即任英國駐華空軍參贊之巴策洛茨，定廿三日啟程返國，參贊職務，將由哈斯基斯繼任。哈氏為英空軍名將，於歐戰爆發前夕，曾率第一五〇飛行隊赴法國，其後復參戰緬甸戰役，此次來華尚屬初次。

平綏路沿綫被共軍破壞情形（行總李華倫攝）

克夫人今日飛蘭
蓉各婦女團體盛會歡迎

〔中央社成都廿一日電〕省垣各婦女團體、各女子學校代表廿一日茶會歡迎克利浦斯夫人，到有中外婦女百餘人，鮮光鉉彭、濟濟一堂，為婦女界稀有之盛會，由楊憲閣主席，致簡單開會詞後，胡瀛如女士致歡迎詞，希望由克夫人此行，更能增強中英婦女間之聯絡，促進兩國之友誼，以為世界和平建設努力，克夫人介紹援華會秘書密勒女士報告援華會組織經過與工作情形，並希望將來在倫敦建一中國大廈，作為促進中英友誼、溝通兩國文化之中心，次謂：英國雖女權發達，倘無女法官，而中國已有一位姓李的女法官，此次在渝已相見，足徵中國女權運動，並不落後。（中央社按：我國女法官不止一人）旋由諸出席代表，贈獻克夫人簽名紀念冊一本，繼進茶點散會。

〔中央社成都廿二日電〕克利浦斯夫人今日上午九時半專車赴灌縣，參觀都江水利工程，十二時抵灌縣，下午二時許離灌縣返省，四時一刻到達。夫人定二十三日乘機飛蘭州，並將赴張掖山丹，以該地有援華會捐款所辦之培黎中學一所也。以後將赴延安、鄭州、北平等地參觀。

中研院評議會大會 討論工作方針
通過「院士」名稱並規定名額

〔中央社南京廿二日電〕中研院評議會二屆三次年會廿二日在該院大禮堂舉行二次全體大會，到評議員朱家驊、王世杰、翁文灝、秉志、胡適、傅斯年、胡先驌等廿八人，由議長朱家驊主席，討論一般工作方針與經費之分配，吳有訓、胡適、傅斯年認為中研院在人材之集中方面，尚未臻理想。茅以昇謂：中研院本身為研究機構，一方面固應充實研究工作，另一方面應該負責輔導全國各學術機構之研究工作。胡適並建議將性質相近之研究所予以合併，減少單位，集中人力，易有工作表現。休息後繼續開會，開始檢討各研究所工作報告，為節省時間起見，選出傅斯年、吳有訓、汪敬熙、胡先驌、茅以昇、李書華、竺可楨為委員，傅斯年為召集人，十二時散會，下午三時開會，討論「歸規定Member of acadimia sinica之名稱問題，選舉及有關事項案」，對於Member of acadima sinica之名稱問題，各評議員紛紛發表意見，計有「院士」「院儒」「院侶」「院正」「院員」「會員」等，種種不一，結果「院士」一名獲得通過，當時在場評議員二十二人之中，有十三人表示贊成採用。「院士」名稱另一重要提案：「請設置中央研究院院士及修正評議會組織法案」，決議院士之名額，第一期定八十人，至一百人，以後每年至多選出十人，將來評議會之產生，即由院士中推選出評議員而組織之。此一決議，已由胡適、傅斯年、李書華、吳有訓、薩本棟、秉志、陳恒組織審查委員會，並推胡適為召集人。

〔本報南京廿二日電〕中研院評議會年會，二十三日上午將開分組審查會，第一組審查各所工作報告，第二組討論院士之設置選舉及有關事項，下午開全體會。

中國工程師學會 西北區大會開幕

〔中央社西寧廿一日電〕中國工程師學會西北區會員大會，廿一日晨，於青省府大禮堂舉行開幕典禮，總集西北各地專家學者一百四十人於一堂，研討如何促進西北經濟建設，如何改善人民生活。名譽會長馬步芳，特於開幕典禮中出席致詞，以師效大禹勞苦奮鬥精神，在主席蔣公領導下，埋頭建設西北相勉，氏並以如何發展青海水利，如何改善青海畜牧兩大專題，交付大會請代解答。此次大會，會期定為五日。

東北外交特派員 張劍非抵瀋視事

〔本報瀋陽廿二日電〕新任東北外交特派員張劍非，廿日晚搭機抵瀋，廿一日分訪此間軍政首長，並與張主委嘉璈長談，廿二日到公署視事並通告中外關係機構。據語本報記者：東北外交局面無特殊性，希望國人對整個外交局面，保持冷靜態度，政府自有一貫政策，本人前來東北，一本部內意旨，辦理東北外交。

粵省參會大會 通過省預算案

〔中央社廣州二十二日電〕省參會大會今上午經激辯後，通過省府送請之本省三十五年度下半年度省歲出歲入總預算案。各參議員對歲入部份，起征歷年田賦額欠，極為重視，認為此乃增加人民負擔，故主張不起征，經規定，地方機關不能更改，遂致通過，惟決議仍以省參議會名義，向中央請求豁免。

武昌地院候審室 發生離奇流血案
袁洪生喉管突被割開

〔本報漢口廿二日電〕武昌地方法院候審室，昨午後發生離奇流血案，被告袁洪生，喉管被割開，血流如注，立時昏倒，已由法院派員昇送省立醫院急救，尚未脫離危險。據案一起，被害人袁洪生，以被控漢奸嫌疑受審於法院，嗣以證據不足，已交保開釋，昨午後袁某即邀同當地保甲士紳，證明其在淪陷期間之行為，法院先詢保甲士紳，袁則獨在候審室守候，室內原無他人，乃法警折回傳喚時，即發現袁某被殺慘狀，閱者莫不驚愕，當在室內搜查，並未遺留兇器，顯係遭人暗算，法院正嚴緝兇手。

全國商會聯合會 定下月一日成立
會址所在地可能設滬

〔本報南京廿二日電〕全國商會聯合會定十一月一日在京開成立大會，會期暫定五日，各地代表已陸續首途，排省代表已於廿一日到達，台灣、東北等地代表日內亦可望抵京。截至目前止，籌備會已收到提案廿餘件，大部為關於工商業務者。

〔中央社南京廿二日電〕全國商聯會出席單位共四十四個，其中省商會卅五個，政院直轄市商會八個，及倫敦海外華僑商會一個，每一單位派代表十一人，全部代表可能達四百人。大會成立後，即選舉理事卅一人，監事十一人，由理事會再選舉常務理事，常務理事中選出理事長一人，選舉權及表決權之多少，則依照各會員每年總收入數目之大小而繳納會費之多寡為斷。至該會會址所在地，可能為上海，現已報到者共卅一單位。

〔本報漢口廿二日電〕全國商聯會開會在即，鄂省商聯會已擬具提案一件，主張改進銀行制度，擴大工商放款尺度，並禁止必需品進口，以挽救經濟危機。

設佃租委會 掌理農地佃租糾紛
內部令各市縣

〔本報南京廿二日電〕內政部為貫施二五減租，特令飭各市縣設立佃租委會，掌理農地租佃糾紛之諮詢事宜，及市縣政府關於佃租糾紛事項之組織，由市縣長，農會代表三人（至少有一佃農代表），及縣市府各科主管人，法院代表一人，決議事項，由市縣府執行。

各機關預算 正漏夜審查中

〔本報南京廿二日電〕各機關卅六年度預算，主管方面正漏夜審查中，即星期日亦工作不輟，其已審查竣事者，計有交通、糧食、及社會等部預算，整個工作預計最近一次之國防最高委會前將可完成。一般估計，卅六年國家總預算將達八萬億。

收復區農貸 已放出十億元

〔本報南京廿二日電〕四聯總處為協助收復地區農民迅速恢復生產，曾於抗戰勝利後訂定收復地區緊急救濟農貸實施辦法，呈請行政院，由國庫撥款四十億元，交由中農銀行貸放，計第一、二期各十億元，第三期二十億元，嗣以湘省災情特重，復專案請由國庫撥款十億元，交由中農行一併貸放。截至本年八月底止，該行先後在蘇·浙·皖·贛·湘·粵等十三省收復地區，貸出累積數已達十億零九千餘萬元，借款社團計五千九百單位，借款農民達四十二萬餘人，對於救濟農民，恢復農業，頗著成效，至貸額餘數，該行仍在繼續迅速核放中。

英商業訪華團 改今飛平轉津

〔中央社青島二十二日電〕英商業訪華團，二十二日參觀四方機廠，青島電機廠等後，下午舉行座談會，與青工商代表交換發展中英貿易意見，晚李市長舉行雞尾酒會歡宴。該團原定明日飛津，以天津機場不能降落，臨時改定二十三日十時由青逕飛北平，降落後，由平乘車赴津，預定二十三日下午六時抵津，在平暫不停留，俟在津公竣再行返平。

故宮博物院 復員工作 尚未完成
馬衡在京談話

〔中央社南京廿二日電〕國立故宮博物院院長馬衡，來京參加故宮博物院理事會，記者特訪晤，承告：故宮博物院之復員工作，尚未完成，在北平則曾接收德國人楊寧史之銅器收藏，最古者為商代物品，殷前安陽之發掘工作，由中央研究院負責，及抗戰發生，安陽陷敵手，民衆自行發掘，偶有所得，皆攜至北平求售，悉為楊寧史所搜購，故甚寶貴，南方面，均大有可觀。又北平瓷器收藏家郭世五，亦即昔袁世凱時代洪憲窰之設計人，彼去世時，留有遺囑，願將全部收藏，捐獻國民政府，當時敵偽會千方百計牽取，郭之子孫保存迄今，頗不容易，光復後，即由故宮博物院接收，此項銅器與瓷器，院方已闢專室陳列，十月十日起，公開展覽。詢及偽滿政府羅逆振玉之遺物時，馬氏謂，羅氏生前已將全部收藏送至偽長春博物院，藏書則存於旅順羅之住宅中，蘇軍進入東北時，均告失散，甚為可惜云。

國防部軍法司 槍決軍事犯三名
兩為漢奸另一侵佔公物

〔本報南京廿二日電〕國防部軍法司令日槍決軍事漢奸李謳一，蕭秀田兩名，暨侵佔公有財物軍官王中民一名。李謳一原為廣東第五游擊區司令部少將參謀長，廿八年十一月應汪逆函召來京，先後出任偽中央軍官學校廣州分校教育長，及偽軍委會辦公廳中將主任，偽首都警備司令兼警察總監。蕭秀田會任陸軍第四十五旅第七百卅五團連長，於廿七年十月在蘇州為敵偽所俘，乃委身事敵，歷任偽浙江綏靖第三區司令部兵工隊隊長，營長，副官，團長等職。王中民係蘇州前軍政部第卅三倉庫上校庫長，於本年三四月間擅將該庫所存白糖一百零九包（每包重一百五十斤），交由第三方面軍蘇州戰俘管理所上尉副官傅子本介紹，售與商人王明傑，得價洋六百餘萬元，攤分花用，事為前軍政部發覺，遂將該王中民傅子本等拘檢訊辦，經訊明上情屬實，判決王中民侵佔公有財物，處死刑，傅子本幫助他人侵佔公有財物，處有期徒刑七年，褫奪公權四年。

京高院定今日 公審羅逆君強

〔中央社南京廿二日電〕首都高院定廿三日下午二時公審羅逆君強，將不發旁聽證，任人自由旁聽。

〔本報南京廿二日電〕據悉：周逆佛海再度公審期，將在下月初，辯論庭俟結束後，即依法宣判，屆時高院將不再發給旁聽證，並竭力維持秩序。

〔本報南京廿二日電〕首都高院定二十三日上午九時開庭公審「汪公館」巨奸陳逆君慧。

東北行轅法庭 開審日戰犯
木村謙登辯論終結

〔中央社瀋陽廿一日電〕東北行轅戰犯法庭，廿一日開始審理日本戰犯，第一名為木村謙登，庭長李祖慶為審判長，點名後，由書記官報告，木村謙登因強盜及殺人案件公開審理，審判長訊問被告後調查證據，並令證人與被告對質，嗣由辯護人及檢察官相繼發言，歷四小時之久，嗣由書記官朗讀記錄，經評議後，宣告辯論終結。

……戰犯堤正勝……昨在平槍決……

〔中央社北平二十二日電〕日籍戰犯堤正勝，曾充華北交通公司河北晉縣辦務員，於戰爭期間連續殺害平民，經此間戰區長官部軍事法庭判處死刑，於今午在天橋槍決。

自京轉解來滬 青戰犯卅九人

〔本報南京廿二日電〕在青捕獲之日戰犯一批三十九名，由青警備部秘書王銘章及第十一國軍兵多人押解，於二十二日下午三時乘皖海輪自青抵京。國防部因此批戰犯中犯罪證據尚未調查事，故該批戰犯遂又於二十二日下午十一時晚車押滬。記者登輪，睹此批戰犯三十九人，共居一艙，多席地而坐，衣服襤褸，其中有駐山東軍司令細川忠康中將，曾在我抗戰期間，於青濟一帶作惡多端。又有張宗援者，係偽滿軍中將，曾任日「皇協軍」總司令，在魯助敵為虐，並稱已入我國籍，翻譯官特為記者指出時，該犯踞坐艙隅，見記者即偽笑起迎。

京市參議員當選人名單

〔中央社南京廿二日電〕京市第一屆參議員選舉全部當選人名單，業於廿一日正式公佈，茲將當選人誌次：（區域當選：）朱祖晉、吳延祺、陸自衡、張元伯、陳鍵夫、秦沖翔、夏時、余天錫、錢賢之、改復初、黃通、余宗丞、王國鴻、魏敬生、傅丘平、尚武、吳藹、黃競芳、采節之、龍文炎、劉守英、謝握、黃躍明、秦健、王藹鳴、孫衆、陳裕光、常潮榮、李榮、楊德文、潘樹藩、王靄學、伍崇學、高文、王啟孝、蔣尚傑、陳家鑑、吳通信、郭光熹、何九淵、陳樹人、趙大泰、吳貫長、胡趙僧臣、（工會：）王宜摩、李延鑑、宋長麟、余九香（自由職業：）張簡齋、沈九香、金立楓（農會：）陳勉修、朱芳圃、孫四海、馬忠福（商會：）穆藻軒、程覺民、王輝齋、陶桂林、孫伯森、井振亞（漁會：）吳子良（教育會：）張紹揆、李濟深

社論 祝聯合國大會成功

聯合國大會今天在紐約開幕了。全世界五十一國的政治外交家聚首於一堂，又將開始討論如何締造世界和平的艱鉅工作了。全世界人類的視綫都集中在紐約，密切注視着這個國際會議的發展。一般觀察家對於聯合國大會的前途，雖仍多抱着悲觀的看法；但在今日各國人民，企求世界和平的願望，實在太迫切了，只要有一綫希望，總覺得會有豁然開朗的可能，決不表示絕望。所以美國務副卿艾奇遜在聯合國大會前夕，致詞歡迎各國代表，也很率直坦白地說：「美國已以擁護聯合國為其一貫的外交政策；今後且將勇往直前，繼續採取此項政策而不稍懈。美國政府深信聯合國必能在艱難之長途中，充分進步，而完成世界和平。」這雖是美國外交家口頭的應酬詞令，但足以增強各國代表對於聯合國大會必能成功的信心。

今日世界政局的重心，無疑的，完全在美蘇關係上。聯合國大會成敗的關鍵，亦即在此。甫自巴黎返國的美國國務卿貝爾納斯，向國人報告二十一國和會的經過情形時嘗稱：「目下局勢最可憂慮的地方，乃在美蘇兩國的緊張局勢有增無減。美國對蘇讓步，已至山窮水盡的地步。」但是蘇聯外長莫洛托夫在抵紐約後，就向美國報界發表談話稱：「余相信以誠與好意，必能達到互相諒解；因此亦相信此次聯合國大會所面臨的工作，必能完成，任何困難，均能迎刃而解。蘇聯代表團對於此次聯合國大會及在下月初旬舉行之外長會議，必能有所貢獻，俾使其完成工作，以增進和平利益及全世界大小各國人民的福利。」這雖然是外交家的應酬談吐，但也足以使世人對於美蘇關係行將好轉的希望，益趨濃厚。所以我們在聯合國大會開幕的前夕，看到紐約充滿了一片祥和光明的景象，實在令人快慰。但願世界局勢從此開朗，勿使渴望和平的世人再至歡喜一場。

我們既處在這種國際氛圍中，自然也應以愉快的心情來歡迎聯合國大會的開幕，並以至誠祝聯合國大會的成功，但是細憶過去，瞻望將來，把目前的國際局勢，作一個全面的分析，終覺得聯合國大會的前途，未容過分樂觀，仍有待各國大智大仁的政治家去努力，排解萬難，而為世界和平開闢一條康莊大道，茲就所見，願向各國政治外交家進一言。

第一，我們回憶一年半來的國際局勢，只見波瀾迭起，而幾個基本問題，兜了一個大圈子，仍回到了原來的出發點，絲毫沒有獲得解決。這實在是戰後最令人氣短的現象。以歐洲言，自納粹德國無條件投降戰事結束以來，已歷一年有半；即以遠東而論，自日本屈膝乞降至今，也已有一年餘。其間雖有許多政治外交家，竭智盡能，在那裏努力和平，但是真正的和平，至今還沒有光臨人間。在國際上，由五國外長會議而巴黎會議，由聯合國大會而四國外長會議，再由四國外長會議而巴黎和會，現今又將由聯合國大會而四國外長會議了。國際會議之多，在人類歷史上創了一個空前的紀錄，但是這些國際會議的結果如何？我們且作一總清算，唯一的成就，只有巴黎和會所通過的五部和約草案而已。其他重要問題，由外長會議討論解決不了，乃移交巴黎和會處理，而巴黎和會仍未能獲致解決，而今又退回外長會議討論了。這種殘酷的事實，給我們一個珍貴的教訓，就是締造和平，實非易事，而需要各國的通力合作，始有成功希望。

第二，我們研究和平工作進展遲緩的原因，不能不歸咎於列強不能開誠相見，以致互相猜忌，疑竇叢生，乃造成兩個世界對立的局勢，其實在事實上，蘇聯固然需要和平，不願再見戰爭；就在美國亦需要和平，並痛恨戰爭；雙方的目的既然相同，何以在國際會議中不能合作呢？這顯然是由於雙方互相猜忌所致。中國有句俗話，所謂「不誠無物」，美蘇既不能以誠相見，任何問題，自不能解決。反之，雙方如能開誠布公，無事不可商議，則任何困難，均不難迎刃而解；所謂「誠之所至，金石為開」。莫洛托夫外長在紐約發表談話，亦以此為言，使我們相信，各國代表尤其是美蘇代表，在這次聯合國大會中，必能以誠相見，捐棄一切意見上的紛歧，而獲致完全一致的協議。

第三，因為我們盼望聯合國大會能夠成功，故不能不指出聯合國機構的缺陷，質言之，就是在它的組織上缺少民主精神。戰後世界各國人民既已步入和平民主的新時代，目前當可視為民主世紀。世界各國人民不僅要求國內政治的民主化，而且也要求國際政治的民主化。強權政治已是歷史上的陳蹟，決不容許其復活，再度出現於民主世紀的國際舞台上。我們把聯合國憲章仔細加以研究一番，就可以知道，今日開幕的聯合國大會的機構，有着非常不民主的地方。在它的理論上，聯合國各國，不論大小，不分強弱，在法律上一視同仁完全平等的。但是在安全理事會中，一則有常任理事國與非常任理事國之分，再則常任理事國對於安全理事會所通過之決議案有行使否決權的特權。凡為各國所贊成的決議，只要有一個強國（常任理事）表示異議，就不能成立，這是何等不民主的制度！所以我們要盼望聯合國大會能夠成功，並要它成為維持世界和平的唯一有效工具，則非把否決權撤銷不可。美國國內早已有這種運動的發起，並向世界各國倡導，各國也莫不表示贊成，所表示反對的，唯有蘇聯一國而已。在美蘇關係未改善之前，蘇聯獨持異議，站在蘇聯的立場，固然也有其理由；但至各國以誠相見，各國不猜疑之後，蘇聯自然更沒有堅持的理由，使聯合國機構依舊保留着它的致命傷。要之，這次聯合國大會所討論的問題，除了現行國際組織而外，並將討論有益於人類福利的各項問題。對於整個人類的前途，均有極密切的關係。所以為各國利益計，同時也為世界前途計，這次會議是只許成功而不許失敗的。我們且在這裏遙祝聯合國大會成功。

回力牌
各式套鞋球鞋
各種內外車胎
正泰橡膠廠出品

東華汽車公司
日夜出租
電話 44500
增設 百老匯路分站 通告
敝公司為便利滬東區仕女起見，特於百老匯路（近提籃橋）增設分站，電話一〇三七，茲荷各界仕女不棄，多多惠顧，感荷無任，務希各界惠顧，請撥電話44500，隨叫隨到，並為附近新舊主顧蒞臨指教為荷。東華汽車公司敬啓

法國 溢芬香精廠
出品 月兎牌 香精
各種 玫瑰香精
大量到貨
又各種 鮮花香精
備貨充足歡迎雪花，香皂，髮膏頭油，香水製造廠採購，如荷垂詢賜顧自當竭誠效勞。
總經理 公裕行
地址 中正東路七號三樓 電話：八三二二

平版 白報紙 —原件有派司—
30"×425"
其他紙類 道林紙 廣告紙 捲筒白報紙 平版白報紙
備有現貨歡迎採購
協泰進出口行
地址：博物院路三十四號
電話 一一三三九一 一八九〇七

振新洗染廠
精染 各種毛冷呢絨 男女西裝大衣
綢業推荐 主婦贊許
洗染專家
廠址中正東路成都南路三五二號 電話：三五七四〇號
收發所一盆湯弄二〇七號 電話：九〇一七一號

泰昌羢線號
金陵東路八四至八六號 電話八〇九五七
開幕大廉價
遠東羢線業巨擘
三大服務偉獻
（一）設立犧牲品部 犧牲品羢線逐日更換舉行定價驚人低廉開幕期內再予抑低
（二）經理名廠出品 中外名廠羢線應有盡有例如雙十，地球，雙貓，英雄，鏈條，黑人，小囡，雙洋，金錢，無不齊備。
（三）闢羢線服裝部 現成大小男女羢線服裝備貨最多本部聘請吳珍趙慧芬王如婉三位女士教授新穎編結法
慶祝泰昌聯號開幕
善裕泰羢線號 金陵東路一五七號 電話八五四〇二
榮昌毛羢公司 金陵東路二〇七號 電話八五七六三
同時舉行大廉價

大統 大方被單
大統被單比衆柔軟細潔，辨別甚易，至於色彩鮮明，久洗不褪，尤為可愛，故精明人士，必購大統被單，蓋主婦一致稱許之也。
一定是大統被單

浙省稅捐大事整頓

保安團隊限月底整編完成

〔本報杭州訊〕浙省縣財政困竭不堪，本年下半年估計不敷達二百七十二億，此項鉅額虧負，省府唯有在整頓稅收上彌補，辦法分二：甲：整頓原有稅捐：㊀營業稅：切實審查，嚴防隱匿，並奉財部令積極徵收糧食業及運輸業營業稅。㊁土地稅：依法重估地價，照額征足。㊂契稅：認眞查滸白契，切實評價。㊃屠宰稅：嚴密稽征，防杜私宰，並按每旬時價，直接照實徵收。㊄營業牌照稅：應配合營業稅認眞查征。㊅使用牌照稅：車船、筵席等，均應照規定切實查征。㊆筵席稅：切實推行捐票代替帳單，並派員嚴密抽查。㊇娛樂捐：除依法切實查征外，凡有娛樂設備之茶肆，亦得照征。㊈房捐：依法切實編查，並由警察機關協助編征。乙：徵收應地制宜之捐稅：各縣在不抵觸中央法令之原則下，准許各縣徵收因地制宜之捐稅，其辦法須經民意機構通過，並經省府核准報部備案。

〔本報杭州訊〕浙省保安團隊，奉令實施整編，業已開始，限本月底完成具報，要點如下：㊀原有保安第一二三四五團改爲五個總隊，下各設三個大隊，每大隊轄四個中隊。㊁原有保安獨立第一二支隊，特務第一大隊，通信大隊，獨立第二大隊，輸送中隊，番號撤銷。㊂前項隊伍併爲一大隊，歸總隊建制。㊃原有特務第二大隊改爲獨立大隊。㊄編餘人員，限十一月十五日以前赴保安司令部待命。

國大蘇代表聯誼會

研究蘇北諸問題

請求在收復區暫緩徵兵

〔本報鎮江訊〕國大江蘇代表聯誼會，於二十日下午二時，在省社會處召集第五次代表聯誼會，出席國大代表有汪寶瑄、陳康和、邱有珍、王子蘭、張道行、包明叔、傅鋒仁、倪弼、何尚時、唐啓宇、鈕長耀、凌紹祖、周紹成、陳頌平、趙閣生、相菊潭、余炳忠、王振先、李鴻儒、戴天球、顧祖德、陳冠英、朱榮、趙舞卿、周傑人等二十五人，公推周紹成主席，當經決議要案如下：㊀通電擁護南京國大聯誼會發表對時局意見，㊁在京設聯誼會，以便聯絡江蘇代表，交換意見。㊂推汪寶瑄、鈕長耀、趙舞卿、嚴懋宇、王艮仲、凌紹祖等籌劃經費三千萬元。㊃設文書、事務、聯絡、研究四組，由各代表自認一組，文書組推包明叔爲召集人，事務組推鈕長耀爲召集人，聯絡組推相菊潭爲召集人，研究組推倪弼爲召集人。㊄蘇北各縣次第收復，所有各縣還鄉土地治安經濟等問題，由研究組分別研究，向省府建議。㊅函請省府轉呈中央，對蘇北收復區暫緩征兵。㊆蘇北收復區及未收復區保甲經費，函請省府迅速貼補。㊇蘇北收復區中，以徐屬各縣麥種及農具極感缺乏，建議省府令農行從速籌備種籽及耕牛貸款，並請蘇寧分署撥發引擎機一百架，連同附屬耙耜用具一百套，配發各縣，協助復興農村。

蘇省土產展覽 徵集各縣產品

〔鎮江訊〕江蘇省建設廳，以本省著名土產種類繁多，爲獎勵改良增產起見，擬徵集各地物產，闢室陳列，以資觀摩研究，特令飭所屬各縣，迅將境內農工商礦等各種特產，製成標本，送廳以供展覽。

蘇州修文廟 籌設文獻館

〔本報蘇州訊〕本縣文廟整理委員會，以本縣文廟於抗戰期間，備受敵逆蹂躪，殿堂房屋，損毀殆盡，勝利後，地方人士會創修建之議，祇因過往軍隊借居在內，無法興工，近始由縣臨時參議會致函縣政府，轉請主管當局，勒令遷讓，自應早日興修，以符保護先聖古蹟之義，乃於十九日在府學明倫堂邀集各有關機關及地方耆紳，舉行首次會議，討論修建辦法，當經決議：㊀修理經費由會擬具預算，函請縣政府於卅五年度收入溢餘項下動支，並函請吳縣善後救濟協會轉請蘇寧分署工賑修理，概算書中加入大成殿及東廡修理工程，函請建設科重行估計。㊁籌設吳縣文獻館，推蔣吟秋、顧頡剛、王芝九、范君博、張壽鵬爲設計委員，並公推蔣吟秋爲召集人。㊂劃出一部份空地，招商承辦花圃或苗圃。㊃加推汪典存、章伯寅、金松岑等爲委員。

平湖裁併鄉鎮

〔本報平湖訊〕本縣鄉鎮歸併，前奉省令，全縣依照地理，歷史，風俗，財富縮編爲二十六鄉鎮，方經縣府召開會議調整竣事，後又經十區專員公署限令縮爲十九鄉鎮，致前議全部推翻，當由縣府重行召開小組會議，予以審議，依照前行政區，劃分爲城區共五鄉鎮，乍浦區五鄉鎮，新倉區五鄉鎮，新埭區四鄉鎮，該項原則不日送交縣參議會審核，十一月中可全部竣併。

偽鄉長罪大惡極 史逆廣根處死刑

常熟日憲大屠殺案在蘇收集罪證

〔本報蘇州二十二日電〕高院二十二日宣判漢奸死刑一案，係有史廣根者，戰時充寅台縣卜渡鄉偽鄉長，在任時綁架勒贖，無所不爲，血債甚多，於三十二年四月至七月間，連續拘捕該鄉小學校長王孝勤二次，勒索總數共計五萬三千元之鉅，因恐報復，於同年七月三日晚又將王殺害，勝利後經王家屬及其他被害人多名檢舉，蘇高院審理終結，以史雖僅充偽鄉長，而罪大惡極，除處死刑以彰法紀外，並沒收全部財產。

〔本報蘇州二十二日電〕第一綏靖區軍事法庭法官陸起，於二十二日上午自鎮抵蘇，逕至蘇高院晤孫院長有所商談，下午四時由高院派員，伴同至看守所提訊常熟大倉敵憲佐陸時華鄭鳳石兩名，提訊時一應人等均迴避，案情似頗重大，訊約一小時許始畢，記者事後探悉，陸氏此行，係爲敵憲米村春喜大屠殺案收集罪證。

敵探王益清 在新倉逮獲

〔本報平湖訊〕敵偽時代，橫行蘇浙邊境之殺人魔王王益清，已於十八日深夜，在新倉鎮北新廟附近，被刑警隊捕獲，連夜解送縣警局開庭訊問，二十一日解杭州浙江保安司令部法辦。該王逆在縣淪陷後，曾在忠救第九支隊服務，後被日寇捕獲，乃參加杭州偽四省行營特務總隊，任第一大隊長，復於三十三年調充松江憲兵隊特工隊密探，勝利後，避匿蘇州，最近返縣，暗藏武器，又圖活動，經人密告於省保安司令部，密令本縣查辦，天網恢恢，終究就逮。

蚌埠至正陽關 開駛輪船

〔本報正陽關訊〕長淮輪業公署處，爲加強蚌正間貨物運輸及便利商旅往來起見，自十五日起開始辦理航運，單日自正陽關開到蚌埠，雙日自蚌埠開到正陽關，均可當日到達。

常陰沙展開清剿

陽城區又一匪首被格斃

〔本報常熟訊〕常陰沙原屬澄通江三縣，此次經省府命令劃歸常熟管轄後，通邑方面，尙未移交，茲悉：關於清剿工作，決不因此展緩，仍迅速實施，由江陰要塞孔司令，此間潘縣長分兼正副指揮官，各項步驟均已佈置就緒，孔兼指揮官於廿日抵虞，該部參謀長羅琦，軍法官茅霽芹同來，於廿一會同潘縣長，駐軍余兵部大隊長等，前往常陰沙視導，展開任務，以便如期完成。

〔本報蘇州訊〕陽城區清剿指揮部，二十日下午四時許，據所屬駐錫縣西倉鎮余兵總隊第三大隊十五分隊丘應騏部押解匪犯錢小弟，高小弟暨鹵獲武器短槍四枝來蘇，時記者適在指揮部採訪，遂探悉詳情，誌之如後：本月十四日上午十時許，洞涇橋地方發生匪徒持械刦掠蘇州廿露間之航輪事件，爲駐甘余兵第六分隊獲悉，即於翌日出發搜索，并與駐西倉十五分隊聯絡呼應，包圍兜剿，果在新南鄉發現匪踪，遂馳往拘捕，詎匪首李再揚率部梅保全，高金寶，錢小弟，高小弟等，首先發槍拒捕，展開激戰，一時彈如聯珠，雙方接觸良久，匪等彈盡潰退，追蹤至獎店鄉，匪首李再揚身中數槍倒地，猶掙扎投河圖逃，致被淹斃，梅匪則持槍自殺，錢高兩匪則均爲生擒，并鹵獲短槍四支，同時查悉新南鄉保長姚桂運有庇匪嫌疑，鄉民包雲生有供匪情報罪行，均一併拘解蘇指揮部依法訊辦。記者并查悉匪首李再揚，年僅廿餘歲，敵偽時代一度附逆充密探，勝利後匿居滬上，據傳上海外灘華德茂洋行刦案，與李有關，經滬市警局搜捕未獲，下令通緝有案。

海寗斜橋刦船案

〔本報海寗訊〕本縣斜橋鎮，位於滬杭沿線，市集繁盛，十九日下午，該鎮信通布行發來，擄船赴海寗，爲如意橋畔，突有蒙面盜匪四人，操本地口音，喝令停船，另一人立橋上以電筒照射，船近岸邊，即上船搜刦，計被刦現鈔數十萬元及貨物品數種，盜得手後，向西逸去，警所得報，以該地時有盜刦案發生，已予以防範。

合州屬各縣 花會賭復熾

〔本報合州訊〕合屬各縣，會賭風素盛，前會經該區專員公署嚴厲取締，並令飭各縣縣政府及各鄉鎮禁絕，其風漸告息滅，不料近來各縣賭徒又復掛設花會，漏設聽筒，引誘愚夫蠢婦踏注，以圖漁利，黃岩，溫嶺，臨海，仙居各鄉村莊均有發現，深望當局嚴禁之。

清查委員再度蒞臨蘇州

澈查汽車兵營接收舞弊

〔本報蘇州廿二日電〕參政員兼蘇浙皖區接收清查團京蘇組委員吳滄洲中將，頃自京專程再度蒞蘇，寓樂鄉飯店，本報駐蘇特派記者於廿二日下午前往訪謁，就此行任務有所探詢，承告：自蘇返京後，接獲密控謂駐蘇第二十四汽車兵團第二營接收敵偽移交車輛，匿不呈報，而將一部份價賣，一部份出借，一部份營商，接收之汽油則以多報少等貪污瀆職罪行，甚爲昭彰確鑿，故范予遂組長派本人來蘇澈查，現已一度傳訊該營長江孝毅，惟迄今避不見面，本人將單獨進行調查工作，一俟證據收集，當即返京復命，依法查辦。記者詢及此項舞弊之內幕詳情及確實數目，據吳氏表示，因尙在調查期間，暫時恐難發表。

〔本報徐州訊〕蘇浙皖區接收敵偽物資清查團第三組趙參政員談：清查工作，刻已至結束時期，而所密告案件，多以案延過多，致時日遷延。現各案雖已略具端倪，尙未能澈底，尤以皖中蚌埠，安慶，蕪湖，合肥各地，尙有要案多起，未會水落石出，勢須增強工作效率，以期早日完成任務，故擬分頭進行，皖中區由馬景常負責，皖南區由趙氏負責，蘇北區則由楊文炳負責，馬氏日前已赴皖中，趙氏亦即將動身赴蕪湖。

宜興雨水爲災 縣府派員勘察

〔本報宜興訊〕本邑入秋以來，雨水爲患，各區低窪之處，田禾均遭流淹，影響收成殊鉅，各鄉鎮長均紛紛報荒，縣府爲明瞭實情起見，特派地政科技士數員，分發至各區鄉鎮，勘察災情。

建設新江西 指定示範縣

〔本報婺源訊〕自元首上月蒞臨南昌，指示「建設新江西」後，除南昌被指定爲模範市，已由中央特派專家協助建市工作外，茲悉省府對元首之指示，已積極進行建設步驟，並先行成立示範縣鄉，頃已指定濟江，萍鄉，南康三縣爲甲等示範縣，宜春，贛縣，餘干，南豐，興國，及本縣爲乙等示範縣，此間人士接得此項消息後，頗爲興奮。

賜福杭州貧兒 教養站十三所

〔杭州訊〕行總浙閩分署，近與杭州市內各慈善機關紅十字會及教會團體等，合作設立十三所兒童教養站，收容貧苦無告之兒童共有一千八百名，每日除免費供給養食外，並教以基本常識，包括衛生，音樂，手工及遊戲等課目，據蕭閩教養站許主任稱：是處兒童因平時營養不良之故，大部患有疥瘡病者，患有沙眼者亦多，刻正由行總在青年會內設立之診療所逐日免費醫治。按蕭閩兒童教養站乃十三站之一，站所房屋由蕭閩中學借用，行總負責供應所需之食物，例如米，蔬菜，奶粉及罐頭食品等，而器皿傢俱及燃料等，則由中國紅十字會兒童福利委員會捐款內購置。

國防最高委會通過

綏靖區施政綱領

〔中央社南京廿一日電〕國防最高委員會於十六日臨時會舉中，通過綏靖區施政綱領及㊀財政金融緊急措施，㊁難民急賑，㊂田賦糧食管理，㊃土地處理等四項辦法，茲誌施政綱領如次：

綏靖區施政，爲求安定社會秩序，解除民衆痛苦，健全基層政治，厲行復員建設，發展民權，扶植民生，以加速三民主義之澈底實行，其綱領如下：

㊀清查戶口，整理保甲，嚴密自衛組織，以確保地方治安。

㊁勵行法治，嚴禁人民自由報復，並恢復人民言論集會之自由。

㊂推行地方自治，健全人民團體，限三個月成立縣以下各級民意機關。

㊃愼選並厲行政幹部，選拔地方公正廉能人士，充任鄉鎮保甲長。

㊄嚴懲貪污，厲行考核，樹立廉能政治之風氣。

㊅綏靖區內之農地，其所有權人爲自耕農者，得憑證收回自耕，其所有權人爲非自耕農者，在政府未依法處理前，得憑證保持其所有權，但其農地應由現耕農民繼續佃耕。

㊆綏靖區內之佃農，對地主納租，其租額不得超過農產正產物三分之一，其約定以錢幣交租者，不得超過農產正產物三分之一之折價，收復前佃農欠繳之佃租，一概不得追繳。

㊇綏靖區內之農地，經非法分配，地主失踪，或無從恢復原狀者，應由縣政府征收，其地價應依法估價，折合農產物，由中國農民銀行發行土地債券，給予合法所有人，分年償付，前項土地債券，以農產物爲本位，其償付期間，最多不得超過十五年。

㊈政府征收之農地，應依左列次序，優先承領，自力耕種，分年繳價，取得所有權。甲、變亂前原佃耕人，乙、現耕種人，丙、有耕種能力之退伍士兵與抗戰軍人家屬。政府對承領自耕之農民，應輔助其經營，並指導其組織合作農場。

㊉綏靖區之國稅田賦，其在災情嚴重地區，得豁免一年，收復前各年度之欠賦欠稅，一律豁免，收復前非法之苛捐雜稅，並應一律廢止。

㊉㊀綏靖區內非法發行之幣制，一律作廢，禁止使用，由中央銀行充分供應法幣，中國農民銀行舉辦小本無息貸款，並由救濟機關舉辦急賑，以法幣或實物，發給赤貧人民，以維持其生活。

㊉㊁綏靖區應普遍推行合作事業，及發展農村之經濟，由合作金庫與中國農民銀行供應資金，舉辦農貸。國家與地方金融機構並應普設分行，以協助工商業之復興。

㊉㊂綏靖區之民食軍糧，應由田糧機關負責統籌，作有計劃之調劑與補給，對於存糧應予登記，除每戶人口所需，予以充分保留外，其餘糧可參酌當時當地價格，以現款收購，非法征存之糧食，一律收歸公有。

㊉㊃綏靖區之糧食商店行棧工廠，應予登記管理，如有囤積居奇，操縱糧價者，應依法懲處，軍政人員管理或征購糧食，如有藉端勒索或營私舞弊者，應從重治罪。

㊉㊄綏靖區應特別注意文化教育事業之恢復及發展，其因戰事而失學失業之學生教師，應由各級教育機關予以招致，俾能復學復業。

㊉㊅綏靖區應普遍建立各級國民學校，並愼選師資，俾能達成任務，並協助鄉鎮保甲推行政令。

㊉㊆綏靖區應興辦醫藥衛生及其他必要之社會福利事業。

讀者意見

七路汽車希望延長

七路公共汽車，已於雙十節通車了。我們虹口的住民，確實得到不少的便利。但是起點在吳淞路口百老匯大厦，因爲沒有電車與公共汽車銜接，我們仍然覺得美中不足。我們大多數的虹口住民，均希望七路公共汽車，再由百老匯大厦，沿蘇州河向西延長到四川路橋。如此過了橋就有十七路無軌電車與二路公共汽車可以搭乘到中區，在交通事業當局既沒有多大的損失，一或者因爲有車銜接，乘客必多而增加收入，一但我們得到的便利確實不少，希望當局加以考慮，允予所請。（程余勝）

水菓小販也要活命

我是一個公務員，前日從四馬路江西路口經過，見有一顆菓生梨小販，在那裏叫賣，忽然來了一輛捉小販之車，將水菓拿去了十分之七的光景，小販哭哭啼啼，躺在那人行道上，痛不欲生！那時有許多人替他可憐！我想那做小生意的亦是將本求利；目下工廠到處停工，失業者衆，即使開工，也要介紹，倘將本求利的小販也不能做，那叫他們做什麼呢？他們家中也有妻兒老少，難道看他們活活餓死不成嗎？所以深望賢明的當局可能讓那些做清潔小生意的，暫時苦度光陰，免得絕去生計！（陳文良）

規約

㊀本欄絕對公開，文責自負。但切忌冗長。㊁切勿攻訐私人，切勿一稿兩投。㊂投稿人須寫明讀者意見稿件，並須舉示眞實姓名及地址，但發表時得用筆名。㊃本欄稿件概不致酬。㊄對來稿本報有刪節之權。㊅來稿披露與否，概不函復。㊆本報於必要時，得將來稿轉致有關機關參考。

代郵

復王平君：㊀某私立中學，如已由偽教育行政主管機關准立案，該校畢業生，應視爲敵偽所設學校之畢業生加以甄審。㊁該校未經偽教育行政主管機關核准立案，當不能視爲敵偽所設之學校，惟該校如未呈准教育行政主管機關核准立案，其畢業生仍應加以甄審。㊂該校設在吳縣，其畢業生應逕呈江蘇省教育廳予以甄審。㊃該校畢業生，於民國三十五年前考入國立大學者亦應加以甄審。

復陸梁材君：前函呼籲電力供應有欠妥善等由，茲據浦東電氣股份有限公司函復稱：「查敝公司自經此次抗戰，發電設備，已被拆無遺，目前供電電源，皆由上海電力公司躉售轉給，該公司近以機器不敷，限制甚嚴。因之電力恐慌，日趨嚴重，每晚五時半至九時半之間，燈力同時並用，需要益見增多，敝公司雖已登報通告各電戶，在該時間內，停止使用，以期節減耗量，奈各戶仍未能嚴格遵守，驅致負荷激增，時生故障，燈光明暗無度，敝公司防範難周，爲勝歉憾，現已指派員工，每晚出發檢查，上述情形，此後或可減免」一特復。

三友實業社
自今日起 特別大減價十天
上海南京路浙江路東 電話購買九七〇八八

鹽阜流亡青年團鳴謝並聲明啓事
本團自一月九日成立迄今，前後收容智識青年七百餘人，荷蒙滬上各界人士及同鄉父老踴躍輸將，得以維持，茲將代募父老姓名及捐款一項總數公開如下，以資鳴謝。此外私人並未直接向外勸募，亦未委託其他任何人代募，又前因本團遺失捐簿，號碼爲301—800，2401—2500，3601—3700，並此聲明作廢。[illegible] 截止目前共收三百七十九萬八千九百元，前以是爲止焉。主任劉守琮 副主任董索文謹佈 十月二十二日

西海百貨公司設部徵求啓事
[illegible]

良產賤讓
安和寺路近海格路美册道契整方空地一畝六分餘急讓特賤如合意者請至中正東路中匯大樓六〇六號張劼律師事務所接洽

花園洋房出售
茲有霞飛路底兩層樓花園洋房一幢有大小房間十餘間佔地一畝一分八厘有新造雙間二間汽車間空地一併出售合住宅或學校之用意者請電話三三七四三四徐宅接洽

上海鳳凰電池廠出品
電力充足 經久耐用 大量生產 交貨迅速
鳳凰牌乾電池
歡迎外埠經理
發行所 金陵東路外灘平安里九號 電話八二三七五 廠址南市中華路小西門

經緯週刊 新三卷一期
主編 魯莽 程仲文 張德
歡迎直接訂閱 上海山陰路大陸新邨一二四號 登記證二五四五號

花柳科 上海青春診所
本診所主治 急性淋病 慢性淋病 梅毒 [illegible]
地址：黃陂北路（原名馬霍路）二百十一號 威海衛路口

申報分類廣告 每行祗收一千二百元 刊費廉 效力宏 請撥九三二四八 電話接稿

奚亞夫律師受任
徐之綱君 興泰水電材料行 葉康生君 南洋水電工程行 張仁福君
常年法律顧問通告
事務所 復興中路（辣斐德路）辣斐坊四九號 電話七四〇六一號

秦綬章律師代表 怡中顏料 羽鐘牌 靛青號使用 商標徵詢啓事
TRADE MARK
[illegible]

謝堂燕律師代表賀聚福君爲大成行張方賡君所租南無錫路及新橋路房屋緊要聲明
[illegible]

王維駟會計師受任 上海市總工會 重慶義豐錢莊上海分行 常年會計顧問公告
[illegible]

宓錫通律師受任 華興草帽公司 汪炳炎君 常年法律顧問通告
事務所江西路二六四號五樓五三三室 電話一一〇九三

秦綬章律師代表范君購置泰興路中華新村八號房地產徵詢啓事
[illegible]

陳化鵬律師代表豫泰久竹行爲買受虹口奉天路土地徵詢異議公告
[illegible]

周光輝律師受任 丁永昌先生 榮記大世界 黃金榮先生 榮社 中美聯合商場 邵光卿先生 常年法律顧問
事務所：四川中路一一〇號普益大樓二九室 電話：一八五四四四

周光輝律師受任 勝記運輸行 徐豪亮先生 常年法律顧問
[illegible]

趙建新律師代表沈沉女士解除婚約啓事
[illegible]

朱啓晨律師受任 戲學書局 法律顧問通告

懸賞尋孩
[illegible]

逢春兒鑒 見報速賜青島吉林路四十一號甲 關壽春啓

寗波鄞縣南鄉上李家李氏滋德堂修譜通告
[illegible]

紹興旅滬同鄉會運柩委員會啓事
[illegible]

訃告 訃聞
[illegible]

保安公墓
[illegible]

五十一國代表齊集紐約
聯大會今日揭幕
杜魯門總統將親臨致辭

【本報訊】舊金山廿二日廣播：聯合國大會明日在紐約開幕，五十一國代表現均已到齊。莫洛托夫今日與蘇聯代表舉行會談，而奧斯汀（美派駐聯合國大會新任永久代表）則與美方代表會談，料美蘇兩國又將在大會中展開激烈舌戰。據奧斯汀稱：此次美國代表將由美參議員康納利領導，在大會政治與安全委員會中發言。

【中央社華盛頓廿二日專電】杜魯門總統定明日偕夫人及隨員秘書等搭機飛紐約，並擬於向聯合國大會致開幕詞後，舉行茶會招待諸代表，然後當晚搭火車返華府。

【本報訊】舊金山廿二日廣播：美國務院於聯合國大會揭幕前夕，向出席大會之各國外長及高級外交代表，作外交上之種種活動，明白表示美國將促請列強履行波茨坦諾言及莫斯科四強外長會議決議，並保證下星期日舉行之保加利亞選舉及以後波蘭，羅馬尼亞選舉，應儘量保持民主自由之精神。

【本報訊】舊金山廿二日廣播：美陸長柏德遜在聯合國全體大會開會前夕，在克里普斯霍華特系報紙發表文告，其中力言如欲維持世界和平，美國必須保持堅强之海陸空軍。柏氏否認原子彈之發明已使海陸軍失効之說。並謂事前有充份準備，較諸另一次珍珠港事件之危險爲妥，因軍事之萎弱無能，乃通往戰爭之捷徑也。

關於吐谷蘭等三地
英提出託管條件
將由聯合國大會討論

【路透社倫敦廿一日電】英殖民部今日發表白皮書，謂英政府已將坦干尼喀，吐谷蘭及喀麥隆等三地託管之條件，送交聯合國秘書長，轉請聯合國全體大會批准。英國擬將該三地置於聯合國託管之下，而由英國保持治理權，英國當完成聯合國憲章所規定國際託管制之基本目標，並將與聯合國大會及託管理事會充分合作，執行憲章所規定之任務，使利聯合國大會及託管理事會之人員前往該三地作週期性之視察。此三地內之和平秩序，暨良政府及防務，當由英國負責，以保障國際和平與安全。職是之故，英國在該三地內應有立法，行政及司法之全權，並得在該處設海陸空軍基地，建立要塞工事，派駐並使用英國軍隊，以及採取英國所認爲必要之一切措施。治理國於擬定土地及天然資源之佔有及移轉法律時，當顧及當地之法律及居民現有及未來之利益。土地及天然資源若不得關係方面個人之同意，不得移轉。英國且當採取必要步驟，保障聯合國及其國民關於社會，經濟，工商事務之平等待遇，英國當保證各聯合國會員國國民進入該地，或至該地居住，通行，及取得財產之自由。對於開發天然資源權利之讓與，對任何聯合國國民均不得歧視，英國當有在合理條件下，設立公共服務之自由，並得設立以充實行政經費爲目的之專賣制。英國當保證該地居民之信仰，思想，言論，出版，集會自由，英國且將向聯合國大會每年提出治理之報告。

大會消息
今日開始廣播
用中英法俄西五種語言

【中央社紐約二十一日電】聯合國家宣佈：以聯合國名義並由聯合國人員播送之第一次廣播將自十月廿三日即大會開幕日起，開始播送。關於一切會議情況之評論，將以英法語隨時播出。其他三種官方語言即中俄西班牙之廣播，亦將同時開始，華語節目將爲美國東部標準時間上午二時四十五分至三時四十五分（南京時間下午三時四十五分自四時四十五分。）聯合國對遠東廣播節目，由KNBA九四九〇千週波或三一•六一公尺；KNAI九四九四千週波或三一•六一公尺；OHKR九六五〇千週波，或三一•九公尺等電台播出。所有聯合國廣播節目，內將包括會議見聞幕後消息以及訪問記等。

聯國雅片委會
限制毒品運銷

【法國新聞社倫敦廿二日電】聯合國雅片常設委員會代表梅氏，今日謂全世界反毒工作現由三個機構執行，即㈠毒品諮詢委員會，㈡雅片中央理事會，㈢雅片常設委員會。後兩組織將來須實行合併，目前工作在根據統計及醫藥需要，確定每國應得之雅片數量，倘若數量超過需要，則中央理事會有權要求出口國對某一特別國家停止運輸。戰前日本逃避國際管制，因日人得政府鼓勵，秘密製造海洛英，利用此項毒品運銷中國，消磨中國人之士氣。德國亦有一種人造毒品，類似嗎啡，不用罌粟種子製造，頗難管制。國際禁毒前途頗可樂觀云。

安理會保留議程
西班牙伊朗問題

【法國新聞社紐約成功湖二十日電】聯合國秘書長賴依，頃致函大會主席即比外長史巴克，報告安理會工作情形。內稱，伊朗問題西班牙問題及聯合國憲章第四十三條所規定之特別措置問題，（即關於維持國際和平及安全所必需之軍隊問題）現仍保留於安理會議事日程，而希臘問題，[illegible]問題，及叙黎亞問題，則已撤消。

貝文外相出席下院
闡明英外交政策
同意薩爾區經濟與法聯繫
盼與日本成立持久性和平

【本報訊】巴黎廿二日廣播倫敦訊：英下院今日開始辯論外交問題，當由貝文外相出席發表演說，其內容有下列四項：㈠英蘇兩國關係，㈡德國問題㈢韃靼尼爾海峽問題，㈣英埃兩國條約談判，此外巴勒斯坦問題亦有所涉及。

又訊：貝文外相頃在下院辯論外交政策，略謂如欲避免新災難，全世界在應廣泛基礎上覓致新的解決辦法。渠稱，第一次世界大戰後，美國如亦參預處理歐洲問題之領導權，則第二次世界大戰可能避免」。貝文繼宣布已照會法政府，同意使薩爾區在經濟上重新聯繫於法國，法郎可在薩爾正式流通，以代德國之馬克，法國並得與薩爾成立關稅同盟。海關機構應歸薩爾方面管理，但法方認爲應歸法國單獨管理，不應屬諸柏林之管制委會。按英方所同意之權實條款，及是否含有保留，現尚未獲悉。

貝文末稱：「解除日本武裝一事業已完成，我人切盼與日本成立持久性之和平。」又英國駐在印尼之軍隊將於十一月三十日正式撤盡云。

韃峽主權問題

貝文旋述及蘇聯向土耳其要求共管韃峽一事，謂此項要求本質上即係有犯土國之領土主權云。

美非一般條約
交換批准書

【中央社馬尼剌廿二日電】美菲兩國政府今日下午四時半，在馬尼剌交換兩國一般關係條約之批准書，此爲菲律賓第一次與外國所訂之有效條約。羅哈斯總統及其他官員等代表菲政府，美駐菲大使麥克納特及法律顧問顧維斯等代表美政府。該條約內規定兩國間之各種基本關係，以代替七月四日菲獨立時所簽之臨時條約。

【路透社馬尼剌廿一日電】美國在菲列賓設軍事基地之談判，日內即可恢復，菲駐美大使埃里薩爾特最近自美京返馬尼剌，亦將參預談判。

英海軍總司令演說
重視防衛海上交通
革新武器使適應現代戰爭

【路透社倫敦廿二日電】英海軍總司令克寧漢上將，今日在特拉法爾迦紀念日大會中稱，以後之戰爭，將顯示軍艦所具之武器，必須有積極之改革，工業革命已使英國成爲和平時代之商品大製造場，及戰爭時期之大兵工廠。然工業之不斷生產，猶有賴於原料之源源輸入，若原料糧食之來源在較甚短的時期內斷絕，英島國人民即不免飢餓，而工業亦不免停頓，故維持吾人之海上交通綫實爲必要。若交通綫被破壞，則敵人無須使用原子彈等新式武器，即可將英國擊敗。

聯國機構歐分會
日內瓦會址勘定

【法國新聞社瑞士京城廿二日電】聯邦行政院本日批准復函一件，准許聯合國機構利用日內瓦亞麗安娜宮，爲該機構歐洲分會會址，該函立即送達聯合國秘書長。至於准許聯合國機構在瑞士設立廣播電台一事，函當另函知。

義電王外長
盼兩國友誼增進

【法國新聞社羅馬廿一日電】義大利新任外長南尼，於到部視事之日，即電達中國外長王世杰，强調彼此兩國關係友好，並相信兩國外長爲兩國人民及世界和平而努力，必能有所成就云。

蘇斷然拒絕
監督保國選舉

【合衆社華盛頓廿一日電】美國務院今日宣布：盟國管制保加利亞委會蘇聯首席代表，已拒絕美國之要求，即召集特別委會會議，以審察即將舉行之保加利亞選舉是否公正辦理。管制委會代理主席比里烏沙夫將軍稱，十月廿七日舉行之選舉，係保加利亞政府之事務，管制委會之任何行動，無異干涉保國之內政。

羅馬尼亞
籌備普選

【路透社羅馬尼亞京城廿一日電】羅國政黨已從事籌備定於十二月十九日舉行之普選，此次普選爲一九三七年以來之第一次，婦女更首次獲選舉權。

飛剪號橫渡太平洋
•作二萬四千哩長征•

【路透社舊金山廿二日電】泛美世界航空公司飛剪機昨夜自此間出發，載大批旅客及大量汽油，赴東京，中途島，關島，上海，仰光，香港，曼谷，西貢，星島，吧城，印度諸地，考察計劃中之商航綫，全程二萬四千哩，預計於卅五日後返此。

伊朗政府宣布
對蘇政策不變

【法國新聞社德黑蘭廿一日電】伊朗新任宣傳部長法馬揚，本日向報界談稱：新內閣之外交政策，尤其是對蘇聯之外交政策決不變更，同時新任伊朗駐蘇大使賽爾茲亦宣稱，蘇丹納總理已防止蘇聯與伊朗間發生任何誤解，深堪慶幸。伊蘇合資設立公司，開採伊朗北部油源一事，對於伊朗經濟大有裨益。國會下次開會時將加以批准。

英埃談判癥結
仍在蘇丹問題
英堅持駐軍三年內不撤退

【路透社倫敦廿一日電】英埃談判今日雖舉行，然英貝文外相與埃總理薛特基今日均未出席。埃方出席者爲外長哈第及駐英大使阿姆爾，英方出席者爲外部東方司長霍伊及駐埃大使康培爾。薛特基患感冒，遵醫囑未會出戶。

【聯合社倫敦廿一日電】埃及總理薛特基來此修訂英埃盟約，今日談稱，截至目前爲止，渠與外相貝文之談話進行順利，但政府方面人士則謂，談判並未接近解決懸案途徑。聞薛特基會向貝文重申兩項最後態度，即英軍務須於兩年內退出埃及，蘇丹務須復歸埃及管轄。貝文則堅持英軍在三年內不能撤退，蘇丹未來地位應聽由蘇丹人民自決，故英國目下不能同意放棄現行英埃共管。按蘇丹問題向爲英埃談判中最大之障礙。埃及方面預料薛特基將於廿八日返開羅，其次一步驟或將以埃及問題提付聯合國機構討論。

孟買局勢仍緊張
甘地謂回盟應有力控制孟加拉
尼赫魯傷愈昨返新德里

【聯合社新德里廿二日電】印度臨時政府總理尼赫魯視察西北邊區，遭回教徒擊傷。加爾各答發生暴動後，孟買情形今日已更見緊張，孟加拉東部難民紛紛逃入加爾各答。

【聯合社新德里廿一日電】甘地今日在此談稱：孟加拉省回盟人數甚多，應有控制該省之力。余定於下星期赴孟加拉視察，慰問受難者。甘地並稱：「英國勢力倘能撤退，騷擾結束將更快，英國勢力若長此存在，則印回雙方均盼英國力量爲援助，余不得不承認此點。」甘地對新任回盟閣員艾里所謂回盟之參加臨時政府僅在促進回教分治主張一說，加以批駁，謂此種態度，奇怪而矛盾。臨時政府之成立，乃在處理全國一般問題，如飢寒，疾病，交通不善，與文盲諸問題，此種問題無分印回教徒云。

【聯合社印度貝夏華廿一日電】尼赫魯等一行四人今日乘車視察西北邊區，在馬拉剛要塞附近被回教徒包圍，車窗被石塊擊碎，尼赫魯左耳及左頰受傷，以「邊陲甘地」聞名之賈法爾汗部受傷，英國記者兩人亦受輕傷。按尼氏微傷旋即治愈，明日將巡返新德里處理閣務。

保持恬靜境
壽可逾百齡
甘地談長壽訣

【聯合社新德里廿二日電】聖雄甘地已屆七十七歲高齡，今日據談稱：以前予自信可活至一百廿五歲，惟此種信念現已動搖。近來友好祝嘏，使予食過份食物，致失去以往之「恬靜」。如能時時保持「恬靜」，安然自適，則無病而至一百廿五歲，亦屬可能。慎勿爲任何事物所擾，即予個人，亦不能言絕不受外來刺激云。

麥帥下令減少
日賠償工廠數

【中央社東京廿二日電】麥帥今宣佈對擬作賠償之日本私有兵工廠名單，作重要之修改；即在此名單中減去工廠廿九所，而另加八所。此減少賠償之命令，已間接援救日鋼鐵業，因單上除去之卅九家工廠中，有十五所係鋼鐵廠。

日皇出巡名古屋
佇立細雨下致訓
此情此景破題兒第一遭

【合衆社名古屋廿二日電】日皇裕仁今日駕幸此間時，深受其四十萬子民之歡迎。日皇立於濛濛細雨中，對最近回國之日本軍人及戰時孤寡等訓話，勉以努力前程，爲國効勞，此情此景殆爲日皇生平之破題兒第一遭。

美航空駕駛員
發動全面罷工

【聯合社華盛頓廿一日電】美工聯會所屬航空駕駛員工會，因要求加薪不遂，今日號召會員於世界航空公司長達二萬八千二百七十哩之航空綫上全部罷工。該會會員駕駛四引擎「星座」機及「天空主人」機，往來大西洋，地中海，與美國沿海各地，此次大罷工，在航空史上實係創舉。據世界航空公司稱：工會方面現要求四引擎飛機駕駛員每週飛行廿小時，每年薪金一萬五千元。

「東京玫瑰」無罪
聯邦偵緝局不予檢舉

【聯合社洛杉磯廿一日電】美國籍日本女郎德利伊娃，生於洛杉磯，會在加里福尼亞大學肄業，一九四一年返日省親，適太平洋戰爭爆發，乃逗留日本。該女戰時曾以「東京玫瑰」艷名廣播，在南太平洋從事不利於聯合國之宣傳。戰後在日被捕，經聯邦偵緝局偵訊年餘，現已宣佈不予檢舉，因「東京玫瑰」爲抽象人名，至少包括十二種聲音，不能由一人負責。

聯國機構大會
重要議題概覽

【美國新聞處紐約廿一日電】聯合國大會議程內之五十三項目，多爲爭取和平世界與富有永久性趣味之問題。首次聯合國大會去冬在倫敦舉行；此次五十一國代表將面臨各種重要問題，諸如設立聯合國託管委會，安理會否決權及各會員國之問題等等。聯合國秘書長賴依在聯合國特別節目中播講，强調大會行動之重要性，謂大會爲「聯合國組織**決策之一環**，」並請各方注意，謂大會除安理會已考慮之問題外，實能考慮聯合國憲章範圍內之一切問題。考慮各項問題之時間表，規定大會將舉行全會四日，其後各委會即應展開工作，旋再舉行全會，討論各委會之工作進展。星期三之開幕式，及其後之全會，均將在紐約近郊麥克多斯公園舉行；委會會議則將在聯合國臨時所在地成功湖舉行，大會可望於六星期半（或十二月七日）後閉幕。在此期間，大會將舉行**四五〇次會**議，其中約有三十至卅五次爲全會，九十次爲主要委會會議，其餘各次則將爲其他各小組委會會議。預料大會工作百分之七十均將在成功湖完成。全會及委會會議均定於週一至週五上下午及週六上午舉行，星期日將無會議。大會計有六主要委會，或稱爲全體委會，蓋每一委會中均**有五十一國**之代表在內也。全體委會計爲：政治安全，經濟金融，社會人文及文化，託管，行政預算及法律委會。各委會亦設一十四人指導委會，由主席一人，副主席七人及六主要委會主席共同組成。大會當前首要問題之一，爲附屬區之託管問題，預料聯合國託管委員會將告成立。迄今爲止，法國已提出關於法屬吐谷蘭與非洲法屬喀麥隆之協定二件。英，比，澳與紐西蘭亦已報告託管協定之計劃，而南非聯邦則提議請求准許合併西南非洲之代管領土。聯合國憲章並不規定，**託管委員會**會員國之數，但該委員會必須包括管理託管領土之各國，（五大國之任何一國並不包括在該集團內）另加其他必要之臨時會員國，務使管理託管領土之國家與不管理託管領土之國家數量相等。大會並將決定容納聯合國新會員國之問題。如果遵照安理會之建議，則聯合國機構將因阿富汗，冰島與瑞典之加入，而增多至五十四國；但安理會拒絕保舉阿爾巴尼亞，南愛爾蘭，蒙古人民共和國，葡萄牙與外約但等國，此等國家**加入聯合國**之問題，可能提交大會討論，例如澳洲所主張：關於新會員國，應由大會採取第一步行動。預料大會早期辯論問題之一，亦將爲安理會之全部報告，包括伊朗，希臘，印度尼西亞，敘利亞與黎巴嫩，及佛朗哥西班牙等問題之記錄。大會尚須選舉安理會之非永久會員國，其任期爲二年，以替代荷蘭，埃及與墨西哥。退休之會員國不得立即重選。經濟社會理事會由十八國代表組織，此次大會亦應選出代表，任期三年。**退休之代表**爲哥倫比亞•希臘•黎巴嫩•烏克蘭•美國及南斯拉夫。惟在安理會中退休之代表得重選連任。若干政治及安全問題亦亟待大會考慮。澳洲及古巴均提出安理會五常任理事國否決權問題。澳洲一向反對否決權，建議研討憲章中有關安理會票決方法之規定。古巴則提出兩項建議，其一爲召開大會，廢除否決權，一爲召開大會修訂憲章。大會亦將討論**印度控訴案**及蘇聯要求各國報告其非敵國駐軍情形之建議案。按印度會提出控訴，謂南非虐待印僑；蘇聯要求報告駐軍情形之建議案，則經安理會拒絕列入議程。有關世界各地人民日常生活福利之問題，大會亦將加以考慮；其中包括重建歐洲，中東，非洲及遠東被摧毀地區之建議，及遣送或處置流亡人士及難民之問題。新國際難民組織憲章及其首次五年預算草案，亦經提交聯國大會。大會並將接獲若干有關**國際糧食情形**之報告，內包括糧食農業組織最近會議之報告書。大會並將應請批准建議案，採取步驟，以完成前國聯未了之國際管制麻醉品工作，此項建議案會拒絕西班牙政府加入聯合國麻醉品管制機構。此外，聯合國與下列各機關之協定亦須待大會核准：國際勞工機構，聯合國教育科學文化機構，糧食農業機構，及臨時國際民用航空機構。各代表並將考慮步驟，加速世界衛生機構之設立，並設立國際**兒童緊急基金**，聯總署若干福利活動之開始，亦將提出討論。巴拿馬去冬向大會第一次會議所提有關人權與自由之宣言草案，當時爲時間所限，今後將採取行動。最後大會，各代表將考慮聯合國之財政，一九四六年與一九四七年之預算。本年度預算將不到二千萬美元；一九四七年之預算將略增。會員國分担聯合國經用之問題亦將付諸討論。

胡志明宣稱
越需我協助
訂立法越關稅協定
決不妨礙華僑利益

【中央社海防廿一日電】中央社記者廿一日晨訪甫自法返越之越南政府主席胡志明，胡氏於宮外成千民衆歡呼中，以寧靜態度與記者談十分鐘。胡氏首稱：此次赴法，與法政府成立一臨時協定，目的在使兩國關係入於正常，並促進合作。至南圻問題，當另行解決。越南與法聯邦之關稅同盟，決不在求限制華僑之經濟利益。中國有一俗語，謂「有飯大家吃」，越政府對華僑商業，即作如是觀。最後胡氏謂：渠在法國時，曾告中央社記者，越南需要中國幫助，今日願在本國領土上再對中央社記者述其對華願望，仍爲越南需中國幫助，將來並仍抱如此希望，因越南實與中國有其不可分之關係。

將來華遊歷
生活雜誌發行人

【中央社紐約廿一日合衆電】美國時代生活幸福諸雜誌發行人魯斯，即將飛赴中國遊歷。

教育部頒佈各科學術名詞

東西學術之接觸，始於明季。其時國內人士編譯外國書籍，每多新創學術名詞。至遜清咸同以後，我國學術專名，又或另創新詞，或從日譯。往往見仁見智，各與其趣。致學者撲朔迷離，莫衷一是。求能望文生義而不失其眞意者蓋鮮。民國廿一年國立編譯館成立，將訂正學術名詞列爲中心工作之一，集多數專家之意見，窮十餘年之時力，反復研討，不厭求詳，迄抗戰初期，已有若干種公佈於世。嗣後又增修化學命名原則，並訂正經濟學名詞等十五種，全部交付本局印行。本局鑒於此項工作，實有裨於東西文化之交流，意義至爲深遠。故不顧戰時後方物質條件之困難，爲之陸續印行，以廣傳播。茲因學術界需求至切，特再全部重版，並將書目揭載於後。

經濟學名詞	2.10
統計學名詞	1.00
社會學名詞	1.40
機械工程名詞（普通部）	5.20
化學工程名詞	5.00
電機工程名詞（電力部）	2.20
電機工程名詞（電化部）	1.60
電機工程名詞（電訊部）	2.60
化學命名原則（增訂本）	7.60
數學名詞	2.20
人體解剖名詞	不日出版
教育學名詞	印刷中
地質學名詞	印刷中
比較解剖學名詞	印刷中
病理學名詞	印刷中

青年基本知識叢書

坊間所見社會科學書籍，內容大都因襲外國學說，其弊或坐蕪淺，或病繁冗，或偏陳腐，或流狂激，堪作青年入門讀物者殊不多見。本叢書各册均由各科專家執筆，內容新穎，取材正確，將中國之悠久文化及由於民族德性所結晶的三民主義，滲透於各科學術之中，期國家新生命新動力的青年讀之，能以最經濟的時間與代價，獲得社會科學之精確常識，本叢書第一輯共十五種，已出版十四種，書目如次。

政治學	陳之邁	定價二元六角
經濟學	趙蘭坪	定價四元四角
法學通論	樓桐孫	定價二元五角
教育學	汪懋祖	定價一元
社會學	毛起鵕	定價二元一角
理則學	吳俊升	定價二元二角
哲學大綱	周輔成	定價二元八角
倫理學大綱	謝幼偉	定價二元二角
中國哲學史	金公亮	定價二元五角
西洋哲學史	李長之	定價二元五角
中國史	金毓黻	定價一元九角
中國地理大綱	任美鍔	定價二元
世界地理	胡煥庸	定價二元五角
中華民國建國史	鄭鶴聲	定價二元九角
世界史	方豪	印刷中

正中書局出版特刊

憲政叢書
潘公展主編

中華民國憲法草案說明書	立法院編	定價四元二角
中國憲政原理（增訂本）	劉靜文編	定價二元五角
五權憲法草案精義	立法委員陳長蘅著	定價八角
五權憲法與各國憲法	中央政治學校副教授胡經明著	定價一元三角
人民之權利義務	法國巴黎大學研究員章淵若著	定價一元一角
全民政治與議會政治	美國哈佛大學博士崔書琴著	定價八角
權能劃分及均權政制	立法委員楊幼炯著	定價一元五角
憲政與地方自治	中央委員李宗黃著	定價一元五角
憲政與國防	軍令部國防問題專家楊勁支著	定價一元九角
憲政與經濟	英國倫敦大學博士伍啓元著	定價一元五角
憲法與教育	中央政治學校教育長程天放著	定價一元七角
縣各級民意機關	美國哥倫比亞大學碩士陳念中著	定價三元二角

本叢書共計十册已全部出版。各册執筆者均爲對於各該問題富有研究之專家學者，或曾參加起草五五憲草之實際工作者，故各册材料及理論均極精確。凡憲法學之重要理論各國之政治制度，五權憲法之理想，五五憲草之精神均已闡述無遺。際此實施憲政之前夕本叢書實爲全國國民所必讀。

◎新學生月刊擴大徵文啓事

本局爲激勵青年利用暑期自學進修並紀念葉公楚傖起見，由新學生月刊社主辦葉公楚傖紀念獎金徵文競賽。原定徵止期近，無如遠道讀者紛紛投函，略以交通阻隔復員關係，要求酌予展延，俾得從容握管。本局以服務青年爲職志。決徇如所請，展期至十一月底截止；並增加獎金數目，及獲獎名額，藉增興趣而答讀者殷殷之厚愛。以前收到應徵之稿，仍屬有效，合併辦理。茲將徵文辦法略加改訂，附列於後，至希　公鑒！

徵文辦法

一．參加徵文競賽者以中學在學之學生爲限。參加者除在稿末簽名蓋章註明學校名稱及在學年級外，並須蓋取學校印章。

二．應徵文字截稿以後，由本社聘請顧一樵潘公展徐蔚南沈亦珍蔣伯潛五先生担任評判。中選之文，其版權即爲正中書局所有，擇尤在新學生月刊發表。

三．本獎金分高中初中兩組其分配改訂如次：

高中第一名（一名）現金十萬元　初中第一名（一名）現金十萬元

高中第二名（一名）現金五萬元　初中第二名（一名）現金五萬元

高中第三名（一名）現金三萬元　初中第三名（一名）現金三萬元

高中第四名（二名）本局書券各一萬元　初中第四名（二名）本局書券各一萬元

高中五至十名（各二名）各贈本刊半年　初中五至十名（各二名）各贈本刊半年

四．本屆作文以文藝作品爲中心，其內容限定如左：（題目自擬）

一．學校生活　二．家庭生活　三．旅途生活

五．每篇字數規定如左：

高中組小說每篇四千字左右

高中組散文小品每篇三千字左右

初中組小說每篇三千字左右

初中組散文小品每篇二千字左右

六．徵文日期展延至三十五年十一月底止。外埠以郵戳爲憑。

七．來稿請掛號寄上海北四川路正中書局新學生月刊社．並請在稿端註明『應徵』字樣。

八．應徵落選之文除附足郵票者外。概不退還。

大學用書

我國專門著述，求其可供大學專科之教本者，寥若晨星，故國內各大學，尤其理工科方面之教本，率多直接採用歐美原著，內容往往不適國情。坊間抗戰以前編刊本一部分更難免有失時之憾。教育部前於廿七年間訂頒大學科目表後，本局力排戰時後方物力之困難，應徵優良教本，陸續刊行，同時國立編譯館亦約編各科大學教本，凡屬法，農，工，師四學院者，皆歸本局印行。今已出版五十餘種，更有多種在印刷中。著作人均屬國內權威學者及知名之教授。本局此種貢獻，謬承社會贊許，國內各大學亦多樂於採用，今後當更加努力，以答　雅望。茲先將最近一年來出版之大學用書，揭告學術界，幷盼指教。

三民主義教程	劉修如著	五•〇〇
形勢心理學原理	高覺敷譯	四•〇〇
變態心理學	蕭孝嶸著	五•八〇
高等方程式論	余介石等著	四•〇〇
微分方程通論	李儲文等譯	七•五〇
矢之理論與運動學	何衍濬著	二•五〇
化學史	陳志瀛譯	六•〇〇
脊椎動物胚胎學實驗教程	鄭作新著	一三•〇〇
普通生物學（上下二册）	鄭作新著	一•五〇
氣候學	蕭廷奎譯	六•五〇
發酵學	郭質良著	五•五〇
電工原理及實用（上下二册）	王國松等譯	一三•〇〇
材料力學（上下二册）	石志清著	一四•〇〇
普通水力學（上下二册）	劉德潤著	一二•六〇
高等結構學	王達時著	四•五〇
工程熱力學	戈本捷著	八•〇〇
公路土壤學	陳孚華著	四•三〇
鐵路選線及計劃學（總論篇）	王竹亭著	四•五〇
河工方略	余家洵著	三•〇〇
中國行政法總論	林紀東著	四•三〇
民事訴訟法要論	吳學義著	四•〇〇
公司法概論	梅仲協著	三•三〇
保險法概論	陳顧遠著	五•五〇
中華民國外交史（一）	張忠紱著	七•〇〇
中國軍事史略	張其昀著	三•〇〇
經濟思想發展史	金天錫著	一二•〇〇
貨幣學	趙蘭坪著	七•五〇
銀行學	劉全忠著	七•五〇
成本會計學大綱	薛潤章著	七•五〇
人壽保險計算學	周紹濂著	三•七〇
統計方法大綱	朱君毅譯	五•八〇

部定大學用書

大學國文選	國立編譯館編選	六•五〇
大學英文選	國立編譯館編選	六•〇〇
國際公法	張道行著	七•九〇
國際私法綱要	翟楚著	六•〇〇
民法總則	李宜琛著	八•五〇
民法親屬篇	趙鳳喈著	六•四〇
西洋政治思想史	孟雲橋著	六•〇〇
教育心理學	蕭孝嶸著	一〇•五〇
中國教育史	王鳳喈著	六•八〇
工程材料試驗	吳柳生著	八•二〇

官商合辦市輪渡 決定資金十五億
昨午舉行發起人會議 商股十萬萬開始招募

〔本報訊〕本市市輪渡公司曾經市參議會決議改爲官商合辦，該項計劃已經參議會及市政府當局數度商討，昨日下午六時特由公用局長趙曾珏及市參議員趙棣華，並約錢新之等在交通銀行召開首次發起人會議，邀請出席者計有顏惠慶，潘公展，杜月笙，錢新之，徐寄廎，奚玉書，王艮仲，朱文德，嚴鈞，趙仲陶等，當議決該公司定名爲上海市輪渡股份有限公司，資本十五萬萬元，以每股一百元爲單位，合計一千五百萬股，其中五萬萬元，以目前市輪渡公司所有財產船隻等依時值估價，作爲市政府股款，其所餘款額十萬萬元由本市商界公開招募，作爲商股，招股期限定十一月十日以前截止。該公司營業期限經市參議會議決定爲三十年，惟自第十六年起，如市府財源充裕，則得與該公司商酌收回自辦。據悉本市浦東各商人認股甚爲踴躍，該公司已設籌備處，由趙棣華任主任，張惠康，陳靜民任副主任。

吳市長昨晚由京返抵滬 棉紗配銷已有具體決定

〔本報訊〕吳市長晉京述職事畢，已於昨晚乘京滬夜快車「凱旋號」返滬，前往北站迎迓者，有吳市長夫人，總務處長歐陽遴銓，人事處長鄒天牧，市銀行總經理道賢模，及交際科科長張彼得等。吳市長於下車後，即與夫人挽臂而行，且語記者稱：渠此次赴京，純爲與政府當局磋商棉紗配銷及美棉問題，現行政院對於該項問題，已有具體之決定，對小麥來源，亦已有實際辦法。又據吳市長語記者稱：彼此次赴京係應宋院長電召。按吳市長係前晚十一時夜車赴京，在京僅勾留七小時，與宋院長商談結果，甚爲圓滿，吳氏對此行，亦似認爲滿意，並對本市棉紗前途，表示樂觀。

三黨部委員 舉行聯誼會
·商討工作配合

上海市黨部方主任委員爲與兩路海員兩黨部謀取工作配合，並歡迎中央組織部來滬視察黨務之沈秘書遵晦，特於昨午假新生活俱樂部請三黨部全體委員，舉行聯誼會，計到市黨部方主任委員希孔，謝書記長仁釗，委員吳開先，陶百川，陳保泰，謝大荒，葛克信，周斐成，王先青，莊鶴礽，兩路黨部李主任委員達三，楊書記長有壬，委員潘炳卿，季宗德，李炳辰，張克昌，海員黨部胡書記長琦，委員陳頌平，程壯，張伯融，侯寄遠，馮仲達，王也忠，李劍白。席間討論本市黨務工作及黨員總淸查諸問題，至爲融洽，並決定，一·聯誼會每月舉行一次，二·三黨部爲總裁六旬華誕，聯合獻贈名章一對，精裝賀忱，直至下午三時，攝影後散會。

公職候選人 辦理檢覈手續

〔本報訊〕憲政即將實施，關於公職候選人考試，考選委員會正加緊推行。本市市政府昨准該會函知，業已轉飭所屬，加緊辦理公職候選人之檢覈手續，聲請認定。檢覈程序：㊀凡以各種考試及格，或銓敘合格，聲請爲省縣公職候選人考試及格資格之認定者，應塡具聲請認定履歷書二份，檢同考試及格證書，或銓敘合格文件，送交服務機關或法定團體審查，彙轉認定。㊁聲請認定人，不能繳驗考試及格證書或銓敘合格文件者，得由服務機關團體查案證明。

「不屈服的中國」

又中國電影照相材料供應公司爲響應祝壽，定明日起假金城大戲院放映美國聯美公司所發行之驚險刺激抗戰實況五彩巨片「不屈服的中國」（原名Kukan「苦幹」），該片係美國著名攝影師史各脫（Rayscott）在我國抗戰時期內所攝製，如各戰區前綫之戰事，甘肅，西藏邊區民衆之苦幹精神，史迪威公路之艱鉅工程，暨　主席夫婦戰時之日常生活，用最新型之五彩攝影機實地攝製，耗時凡二十多月，誠非普通新聞片可比。

主席華誕紀念郵票
彩色分六種 日夜趕印中

交通部爲紀念主席壽誕之日，發行紀念郵票，以伸慶賀，該項郵票爲四凸版精印，計分廿元，卅元，五十元，一百元，二百元，三百元等共六種，色澤鮮艷精美，業由郵政總局與大東書局簽訂合同，現正由該兩廠日夜加工趕印中。

又本市湖社決定本月三十日下午六時在該社舉行社員及旅滬同鄉慶祝蔣主席六秩華誕大聚餐，並備有餘興，屆時該社當懸旗結彩，以示普天同慶之意。凡該社社員及湖屬旅滬同鄉參加是項聚餐者，現正先期辦理登記中。

中法綫郵船復航 松旦輪週末來滬

〔本報訊〕法國郵船公司，勝利後滬行復業，中越綫已先復航，中法綫郵船亦已開來遠東，第一艘復航法輪松旦（Sonsay）號，按照預定航程，本月十五日應可到滬，但因駛至新加坡附近，機件損壞，致航延日期，現已於前日抵港，定今日北來，預計本星期日可到埠，將停泊黃浦碼頭。該輪來貨與乘客多寡，尙無確息，惟預定返法之客位，據該公司稱，業已滿座。

其美輪續載員生 短期內啓碇北上

招商局前爲協助復員員生北上起見，曾由江泰輪載送一千五百餘人。茲悉：該局以尙餘之五百餘人，亦俟待北上，將再指定「其美」號貨輪載運，短期內即可啓碇。

英贈艦「伏波號」 現已抵港即來滬

昨據海軍艦隊指揮部消息：「伏波號」英贈艦，業已抵港，預計本月廿六日可抵滬，上載有我在英受訓之海軍八十餘名，官佐八名，抵滬後將邀請本市新聞界登艦參觀。

〔又訊〕前美贈我之八艦，內永順，永泰兩艦，已奉命赴青島擔任防務，永勝，永定仍留京，其餘太平，太康，永寧，永興四艦，則在滬候查待修。

兒童 青年 健康比賽
·衛生局計劃舉辦·

〔本報訊〕衛生局爲促使國人注意健康，近正計劃舉辦民國三十六年度之兒童健康比賽及青年健康比賽，凡十二歲以下之兒童，及三十歲以下之青年，均得報名參加。兒童健康比賽共分三組，六個月至一週歲者爲第一組，一歲零一月至六歲者爲第二組，六歲零一月至十二歲者爲第三組。青年健康比賽以其職別分爲四組：㊀青年學生組，㊁青年工人組，㊂青年公務人員組，㊃青年婦女組。凡參加比賽之兒童或青年，經登記後，須經常赴指定醫院檢查，不良者予以矯治。又健康比賽採複賽淘汰制，其競賽之目標，除身體上之一般健康情形外，並將測驗其智力，現該局正擬向各界推助獎品助興。至於詳細之計劃，經該局保健處詳加研究後，再行公告。

交通部爲（?）東談：本局當敵偽破壞之餘，到滬成立瞬經一載，一切稅制雖云規復舊章，而籌備進行無異創設，迭經整頓改良，逐漸進步，現已可望納入正軌，綜計一年以來

貨物稅局徵新稅 水泥麥粉等七種

據財政部上海貨物稅局長方

，稅收每月遞增之數直綫上升，自十月份起，奉令增辦水泥，麥粉，茶葉，箔類，及迷信用紙，飲料品，化粧品及皮毛等新稅七種，自當以稽覈偷漏爲職志，至各類新稅開征，雖爲時未及匝月，而各種稅源亦大略可觀，如茶葉正在提倡外銷之時，凡出口之貨類准免予征稅，以示鼓勵。皮毛則由外洋輸入或本產之運銷內地者，均已照章納稅，其在本市產銷貨品，雖經各商請求緩辦，以部令未予核准，正在敦促商會懇切勸導，自應照案開征，其餘水泥等項亦已各按其產銷狀況，或派員駐廠征收，或就其轉口經過嚴密稽征，以杜偸漏，總期推行盡利，有裨庫收，至於整飭風紀，獎勵舉發，除登報公告外，尙望各界人士加以督促云。

電 上海的靈魂！
上海繁榮的基礎是工業
工業發展寄託在電力上

上海工業化的程度，在用電的數字上可以明顯的表現出來。全市的發電總量是十三萬瓩，家用的比率僅佔三分之一，工業用電佔三分之二，而在工業用電之中紗廠消耗了四萬二千瓩，佔去了一半的數量。據趙曾珏局長的推算，戰前紗廠的工作效率比較高，生產每包紗所需的電量是二百度至二百五十度；現在紗廠的效率還沒有完全復原，每包紗的生產，需要三百度的電力。除了紗廠之外，其他各種工業，消耗了本市三分之一的電。從公用局的統計數字看，其餘各工業用電量的次序是：㊀織布業，㊁麵粉業，㊂造紙業，㊃冷藏業，㊄橡膠業，㊅機器業，㊆毛織業，㊇烟草業，㊈搪廠，㊉製油業。公用局有一個供電審查的機構，審查各個工業對於民生的需要性，而決定它們供電的優先程序。目前紗布生產的需要最迫切，所以今後紗廠業用電的數量還要提高。

電廠負擔過重

電力是工業之母。目前上海工業的生產力，所以不能發揮到最高度，電力不足是最主要的原因。現在上海的電廠已經負擔過重，這是一個病像。公用局趙局長在後方工廠復員協會的聚餐會上，具體的說明了這個情形。他說：本市電廠的服務時間，是世界第一；以服務係數而論，在百分之八十以上。這就是說：電力廠的機器，在一百小時之內，有八十小時以上在工作着！另外一件事實是「過份負擔」。因爲全部的發電量是十三萬瓩，而上海市的用電量，每日夜有兩個時候，高到十五萬瓩。所以今後限制用電是必要的。

增加生產四法

至於今後的電力管制政策，公用局提出了兩句口號：「節省浪費，增加生產」。

一。取消霓虹燈，限制廣告燈，家庭用電打七折的計劃，都是根據節省浪費的原則而訂定的。至於在增加生產方面，公用局亦有幾個努力的方向。第一條路是在善後救濟總署方面。行總有五隻發電二千瓩的發電機，局方希望有三隻用在上海，解決本市電力的饑荒。行總答允兩隻，局方正在繼續努力。這方面的努力，可以每月增加四千至六千瓩的動力。其次，上海電力公司到明年春天，發電量亦可大增。在敵偽時期內，日本人曾作改進的努力，結果是弄壞了機件，發電量反因之減低。接收以後，公司從美國請來工程師，澈底加以修理和改進。原定十月可以完工的，因爲修理澈底之故，到明年一月方可發電。有一隻重要機器送到美國去修，湊巧趕上美國的大罷工，本定年底完工的，須延遲到明年二月方能運回發電。這都是出乎當局意料之外的；不過希望不會落空，因爲明年二月起，本市可多得三萬七千瓩的電力。第三條路在浦東區，那裏有一家英商蠶絲廠，戰前有發電二千瓩的設備，戰時被日人拆至某地，現在已在搬回。這家工廠自身用電僅八百瓩，所以發電機運回以後，尙有餘電供應浦東區的工業。第四，在閘北方面，現在發電量是四千八百瓩，機器修理之後，可以增高到七千瓩。因爲有這四方面的開源，公用局長很有信心的對後方復員廠家說：到明年春天，本市電荒將大有起色。

軍艦幫助發電

有一件事可以說明公用局對電荒問題之煞費苦心。他們作最大的努力，亦準備應付最壞的情勢。萬一本市電荒到沒有辦法時，公用局希望借用黃浦江中美國軍艦的電力。他們的一隻旗艦，大概可以發電四千瓩以上，自用之外，尙可多餘二千瓩。當然這個問題是不簡單的，一隻美國軍艦供應中國城市的用電，這件事司令作不得主，決定權是在美國海軍部。以發電量而論，一隻大軍艦是有力負擔一個都市的需要的。一位留美的海軍軍官對我說：羅斯福號航艦和密蘇里號主力艦的發電量，均數倍於上海的用電量。

電費考慮加價

從公用局長的口中，證實了電費行將加價的傳說。他說：過去的電價規定，是小戶用電五十元一度，大戶七十三元一度，工業用電八十四元一度。事實上，這是斷本生意。公用煤的成本原來是三萬元一噸，現在是八萬元一噸。對於紗廠，公用局特定出「以煤易電」的辦法，折合是每度電費二百元；將這裏的贏餘，補貼供給其他工業的虧損。這不是持久的辦法。以電廠的原料而論，煤與柴油是並用的。自從外匯率調整之後，油價大漲，電的成本亦隨之而高。上海電力公司所用的油，直接自美國運來，成本甚高。目前他們之不即漲價，還是公用局洽商的結果。綜言之，電價的提高是必要的；但提高多少方爲合理，則尙待研究。客觀的說，自平民福利着，電費愈低愈好；但在今日上海的情形言，電力過廉，家庭間的浪費亦多。

有一部份工業家對於煤的成本問題，深切注意。他們認爲今日香港電價之低廉，是當地電廠使用安南鴻基煤之故。他們主張放寬煤斤統制的尺度，允許越煤來華，成本必然減輕。又一種主張是要發掘本市潛在的電力。例如現在的大紗廠和麵粉廠，本身均有發電設備，但是因爲使用公家的電力來得便宜，因之自備的發電機棄而不用。從全市的觀點看，這是可觀的損失，特別在今日的上海，多一度電等於多一分生產。

上海前途樂觀

上海是個工商業大都市，而上海繁榮的基礎，是建築在工業上面。趙局長對上海的前途，作了一個樂觀的展望。他說：廿五年之後，上海將是一個擁有七百萬人的世界大都市，不止是中國的「窗戶」。在現有工業區之外，應該再有四個新工業區域——閘北，南市，市中心區，浦東區。現代化的港口將建築在日暉港與淞口一帶。這樣一個工業大都市的美麗遠景，是建立在長江三角洲的形勢上；目光看得更遠一點，是寄托在三峽水力發電的大工程上！上海是中國的神經中樞，而「電」是上海的靈魂！

歡迎方主委等 婦女界舉行茶會
參加廿一團體代表百餘人

本市婦女會暨直屬教育職業文藝法學等婦女聯誼會，婦女新智學校，婦女新生活運動促進會等二十一團體，昨日下午三時，假南京西路五八〇號婦女會大禮堂，茶會歡迎市黨部方主任委員希孔，謝書記長仁釗，呂中委雲章，暨中央特派駐滬督導婦運工作之龔俠氏。主人方面到婦女界代表百餘人。茶會開始，由主席錢劍秋致詞，首稱：今天上海各界婦女，在婦女會大禮堂，歡迎方主委，呂委員，意義非常重大。在這很艱苦而難得的茶會中，本人謹代表上海市婦女界致敬意，次就婦女會工作推動情形，暨遭受之種種困難，提出報告，希望能得到參與茶會之各位先生同情與協助。至今後本市婦運工作，在市黨部方主任委員領導之下，任何困難，相信都可以得到解決，這是很可安慰婦女界同胞的。中央最近特派龔督導員來滬指導本市婦運工作，更感榮幸，希望本市婦女界，本過去奮鬥之精神，在這幾位先生領導之下，本市婦運定有很大的成效。

呂中委詞

旋由呂委員致詞，略謂：能有今天的機會，和十八年闊別的上海姊妹們見面，很感欣慰，在今天建國工作正進行中，有四點貢獻各位姊妹：㊀參加政治，㊁自力更生，㊂注重教育，㊃增加生產。最後更希望上海市婦女精誠團結，有團結才有力量，有力量才能順利展開上海婦運工作。繼由龔督導員致詞，略稱：中國婦運歷史，近三十年，檢討起來，在政治表面上很有成就，今後應該更努力更澈底的加強我們的力量，使被壓迫的婦女，求得解放，不自由的人要變成自由人，努力從事生產，增强自我教育，改革女子弟教育。

方主委詞

繼由方主任委員致詞，略謂：婦女運動在社會運動中，最爲重要，今後建國成功，我們婦運工作，要發揮最大的力量，希望中層婦女同志團結起來，努力力求解放，更希望養出正確的思想，才有正當的丈夫，有正當的思想，才有正當的出路。繼由謝書記長致詞，略謂：尊重女權，是文明進步的國家特點，中國是進步的，今後婦女

本市婦女團體招待方主委呂中委等茶會中方主委致詞（中國社攝）

蘇籍主教間諜嫌疑案
軍事法庭首次偵審
蘇聯領事要求保釋未准 外傳受虐待說絕對不確

蘇聯籍希臘正教堂主教維克多，因有間諜嫌疑，淞滬警備司令部奉令於十九日將其捕逮。蘇聯駐滬領事哈林，曾一度至外部駐滬辦事處要求保釋，因事關重大，未准所請。廿一日上午，由警備司令部稽查處移解至第一綏靖區軍事法庭。廿二日下午二時，在提籃橋監獄由林我朋檢察官開庭偵審。維克多衣淡藍布服，外套玄色教衣。偵審前十分鐘蘇聯駐滬大使哈林，曾至高檢處守候，見維克多步出監獄，欲與其交談未果，偵審歷一小時半，內容未發表。據悉此次偵審，係詢維克多之來歷及戰時行蹤。今日將繼續開庭偵審，現仍扣押於提籃橋監獄中。

維克多此次被捕原因，據悉係於戰時受日寇利用，組織騎兵隊，破壞我國神聖抗戰，助敵從事間諜工作。渠曾接受日皇贈與之大勛章，其受任偽職情形，均有照片爲證。此項證件，業於昨日上午由警備部送交軍事法庭。偵查如有確證，當以戰犯罪提起公訴，否則自當予以釋放。至外傳維克多在獄中備受虐待之說絕對不確。

本市蘇聯僑民，現正積極展開簽名營救運動，據悉參加簽名者已達數百人，並將向我最高當局展開請願及遊行。至蘇聯領事館方面，現正向我最高當局提出交涉，要求保釋。

倫道爾案 沈克不服上訴 高院日後開審

〔本報訊〕現由美軍法庭審訊中之納粹歐哈德局間諜沈克控訴合衆社駐華總經理倫道爾一案，自經地方法院判決倫道爾無罪後，沈克不服，仍延聘舉律師上訴高等法院，茲悉高院已定於本月二十五日上午九時開庭審訊。

留台十一記者 昨日乘機返滬

〔中央社台北廿二日電〕京滬平昆記者團留台團員陳士南，劉光炎，賈仲英，嚴問天，程金鐘，陳布南，鄒若軍，潘啓元，錢滄碩，高集等十一人，今乘中國公司班機返滬。

寄貴陽成都西昌 聯運航空包停辦

上海郵政管理局包裹股通知：㊀茲因重慶至貴陽，成都及西昌三局之航空包裹業已停辦，所有上海寄貴陽，成都及西昌三局之二綫聯運航空包裹，亦即停止辦理，惟寄往貴州及西川二區各地之航空包裹，航寄至重慶，轉交水陸路運寄者，仍可照收。㊁河北區寄東北區各局因地方情形特殊，所有寄往東北區各局之包裹小包郵件及國內小包，暫停收寄。

廿餘家敵偽工廠· 工業界聯合承購

〔本報訊〕後方復員工廠第一次申請承購或承租兩次未能售出之敵偽工廠達一百餘單位，業經開封審核，提請蘇浙皖區處理敵偽產業審議會，依據行政院規定優待辦法，並參酌經濟部工業界及申請者之意見志願，決議如次：

㊀頭細頭機械會社准由培成機器工具製造廠，永利電機廠，協大鐵工廠，寶菜機械廠，亞光機械廠，華懋機械廠等六家聯合承購。㊁日信機器廠，准由中國實業機械廠承購。㊂大通電機廠，准由啓文機器廠承購。㊃福昌公司，准由精一科學器械製造廠承購。㊄美隆廠，准由大公鐵工廠承購。㊅中華松本織造廠，准由永和實業股份有限公司承購。㊆淸水麻花廠，准由日新織造廠承購。㊇光益梳服廠，准由中國農具輪船製造廠承購。㊈中國麥酒廠附設酒精廠，准由上海冠成織造廠承購。㊉南昌化學廠，准由新中國實業股份有限公司承購。㊉㊀大陸磚瓦廠，准由新元電機製造廠承購。㊉㊁大倉窰業株式會社製茶工場，准由維昌紡織股份有限公司承購。㊉㊂中山鋼業華興搪瓷廠原料成品，准由新華搪瓷廠承購。㊉㊃興亞工業原料廠，准由中國金屬公司承購。㊉㊄灘屋酒造所，准由永安電磁廠，光華化學製藥廠，三益機器廠，中國機械工具製造廠，大陸電池廠，建華電池廠，昌記企業公司股份有限公司，中央農業機械工廠，石棉工廠，永建磚瓦廠，三友電機工業社，鑫華機器廠等十二家聯合承購。㊉㊅天通化學工業廠，准由軍墾慶裕染整廠承購。㊉㊆東洋製紙工業株式會社，准由國民企業公司機器製造廠承購。㊉㊇上海製紙株式會社，准由順興化學器械製造廠，大成鑄造廠，新中鐵工廠等三家聯合承租。㊉㊈高林紙版廠，准由利華橡膠廠承購。㊁㊉拜羅德自來水筆公司，准由久大棉織廠承購。㊁㊉㊀中華混凝土工業廠，准由大星印刷出版社，中華機器製造廠二家聯合承購。㊁㊉㊁亞興鋼廠，准由濟平煉鐵廠承購。㊁㊉㊂華新石棉廠，准由大禾實業社，重慶美藝鋼器公司，協興機器廠等三家聯合承購。㊁㊉㊃中山洋行，准由遠西織造廠承購。

李孤帆談航綫調查會任務
規定調派各綫班輪 維持交通概不應差

據交通部上海航政局局長兼南北洋航綫調查委員會主任委員李孤帆談：國內定期班輪，亟須予以規定，故航綫調委會之成立，實爲當前所急需，航綫調委會之主要任務，有三個原則：㊀規定調派各綫班輪以維持正常之交通，㊁定期之班輪概不應差，㊂班輪之燃料如煤斤等，擬請政府照公用事業配售。聞航綫調委會將於短期內召集有關各方會商今後任務之推進方針，如不參加該會調派航行之航輪，該會仍聽任自由行駛，惟不予享受上述權利。

汽車撞斃警士

〔本報訊〕昨日上午十一時，威爾化學工業社第一三三九〇號汽車，由高金榮駕駛，駛至西藏路林森路口，有泰山路警察分局巡邏班警士陸偉民（廿三歲鎮江人）由東朝西，因車行過速，不及煞車，將該警撞倒，不省人事。旋經車送警察醫院救治，延至下午十時傷重殞命。現車夫已予拘押，定今日移送地檢處。

口琴獨奏總決賽 將在皇后戲院舉行

大衆口琴會主辦之全國口琴獨奏錦標比賽，業於復旦大學初複兩賽中選出最優秀之張家駿，周吉翔，鄒耀，郭藎揚，桑耀五人，均爲口琴界著名健將，將於廿七日上午十時，在皇后大戲院作最後錦標決賽。由海上名音樂家十位擔任評判。同時舉行口琴手風琴音樂大會，由石人望領導大衆模範口琴隊百人大合奏，節目備極精彩。

刼犯供從內地來 謀生無術淪爲盜

〔本報訊〕城內陽朔街平湖街口，昨日上午十一時許，有鹽城人趙桂昌，正在麵攤食麵，隨身將法幣五十萬元放於麵桌上，突被匪徒覬覦，飛步上前，強搶而逸，當經事主呼喊捉盜，適邑廟分局便衣警長楊清泉率便警羅志遠，陳萬福，朱道顯等巡邏過此，乃拔步追捕，即被便警朱道顯擒獲，並在下手中現鈔一捆，人贓帶局訊問，據供名陳德成南通人，新由南通鄉間來滬，行經十六鋪，覓工無着，無法謀生，故而行刼。刻該分局即將原贓發還趙桂昌，一面呈報總局核辦。

淮安一惡棍 錢國民被扭控

江蘇淮安人錢國民，去年曾任共軍淮安縣臨城鄉鄉長及丁溪區區員等職，在其任內，無惡不作，藉勢凌　，魚肉鄉民，國軍光復淮安，錢即潛逃來滬。本月十五日在楊樹浦路廣信碼頭處，被張世洪張世海兄弟扭送楊樹浦警分局，訴其過去罪行，十七日又有淮安人殷兆風赴局告錢將其所有之田悉數充公，又將樓房十二間拆除。並將其弟其光槍斃，曝屍日下，不許收殮。訊據錢稱，槍決殷其光，係奉命執行，當經偵訊完畢，錢國民犯有殺人侵佔兩罪，定今日移解地檢處法辦。

澈查強佔房屋事畢 湯司令昨離滬返京
·執行工作月底可望結束·

代理陸軍總司令兼京滬衛戍司令湯恩伯將軍，二十日晨率　主席諭由京抵滬，澈查黨政軍特人員強佔房屋及指示本市冬防會議，茲悉：湯氏任務業告完竣，已由滬乘車返京，此次澈查結果，湯氏認爲滿意，對執行人員之努力工作，甚爲嘉許，湯氏於行前稱：截至目前止，警備部接獲請求取締軍人佔屋之呈文共一三二七件，惟據調查結果，軍人正式佔屋事件，佔四分之一，且經執行後，均已遷出，此項一三二七件案件之性質及處理辦法爲：㊀屬於敵產而經軍民佔用房屋因屬敵產，故已函送敵偽產業處理局處理，並函市府及國防部備案。㊁屬於民房而經機關部隊佔用者共一四五件，已函各機關部隊以合法手續，自行遷讓。㊂黨政人員及平民佔用者凡二〇五件，因無軍人身份函請市政府民政處辦理。㊃軍人佔用者凡四一五件，均已執行勒令遷出。㊄租賃糾紛共四一九件，飭由當事人逕向法院或房屋租賃管理委員會申請調解，上項執行工作已限令於本月二十五日前全部辦理完畢。至警備部尙在調查中之佔屋案件，尙有一百五十餘件，其中一百三十餘件，即可開始執行，全部工作月底可望結束。又湯氏對本市治安及冬防指示甚詳，此次返京後，日內或將再度來滬云。

曹家渡白晝火警 焚燬猪毛廠住宅

〔本報訊〕曹家渡萬壽宅一六一號B字住宅，昨日午後二時，

貧困失學·少年求死

江蘇少年孫榮寶，十九歲，去年隨父來申，寓住西藏南路八七弄十二號其姨父張守德處。孫父近因失業，故父子生活全由張守德負擔。榮寶正在求學時代，學費發生問題，因此輟學。乃於前晚八時許，乘其父外出，私服安眠藥片四片圖盡，經其姨父發覺，急送醫院，幸服毒未深，得全性命。

中訓團失竊水箱 收贓犯三名被拘

〔本報訊〕中央訓練團上海分團總務組少將組長陶建方，住江灣水電路團本部，赴警局報稱：近來渠之團部被竊大批水箱，現查北京路山東路口之廢貨攤，發現有被竊之物，當由股長李國民率警員會同前往，搜獲一部份贓物，並將收贓犯三名錢廣林，錢兆元，陳少華拘局偵訊，申解地檢處究辦。

本市簡訊

▲河南人唐鳳梧，昨午至永安公司竊取棉毛衫九件，復往大新公司竊取西裝褲一條，當被鳴警帶入警局。

▲暹羅元老鑾巴立，來華訪問，定廿九日離滬飛香港，三十日飛滬。

▲比利時駐華大使德偉爾夫人及女公子，日前自京抵滬，駐滬比總領事文克遜夫婦，昨午特在私邸舉行鷄尾酒會歡迎。

▲勝利後上海第一種「午報」，將於下月一日創刊，名爲「國民午報」，每日正午出版。

▲趙懇僧假青年會舉行雙管齊書畫展覽會，原定二十一日閉幕，茲徇各方請求，特延期至廿五日爲止。

▲上海廣東臘味雜貨業職業工會，昨日下午二時，假江寧路廣東旅滬同鄉會舉行成立大會。

▲上海青年館，將於二十六日下午四時半，在該館舉行第一次青年學術講座，特請于斌主教講演「青年婚姻問題」。

今古奇談
·清宮膳食趣聞·（續一）
白天絲婀

宮中執事之臣，於九重用費，侵蝕剋剝無所不至，且相沿成例，雖有明主，亦無從改革積習也。物價恒高出尋常百千萬倍，不以爲異，當嘉慶時，有某相國以清勤節儉見稱於世，頗邀聖眷，某日上朝，天氣寒冱，上問之曰：「卿以高年，仍須早起，不知所食何物，用以療饑」？相國頓首曰：「臣家寒素，庖廚常空，無可得食味，晨起僅啖雞卵兩枚，聊以果腹耳」。上蹙曰：「雞卵每枚，價値白銀二兩，卿日日啖此，自奉亦不可謂薄矣」。相國恍然悟知大內膳食，必多浮報，苟揭其奸，必且樹怨，然緘默不辭，又可以服食泰侈，見惡於上，則徐徐對曰：「雞卵之價，高下懸殊，宮中所用，皆經甄選而來，完好無疵，宜售重價，若破碎者則每枚所値，不過制錢一二文，臣利其價廉，故用以爲饌耳」。上始勿復再問，蓋滿時宮中市卵，輒以白銀計値，且爲珍品，非位高極重者，固未有常供也。

宮中備有木牌，舉凡天下水陸肴饌，皆書於其上，更番輪換，而帝皇及太后，例可隔日點定，晨夕所具，罕有雷同，熊掌駝峯，視爲常饌，石頭記所敍賈母用膳之規儀，其爲影射宮闈，殆無疑義，惟所注重者，率多肉食，山肴野蔌，罕有登諸天廚，偶或得之，竟成珍品，乾隆兩度南巡，又嘗微服出行，見聞較廣，猶覺尋常肴饌，有非御廚所能具備者，偶於鄉間食菠菜豆腐，以爲美味，即咏「金鑲白玉版，紅嘴綠鸚哥」一聯以寵之，回宮後曾令庖人仿製，爲求盡美，和以雞湯等，風味盡失，不復合上意矣。（後天續）

（版權所有不准轉載）

茂泰輪 船舶 山石浦海門
准于本月二十四日下午一時開往 附設報關部代客報運裝貨售票處金陵東路12號電話83387 茂利商輪總局啓

藍烟囪輪船（CLAUCUS）
已于十月廿一日由英國經紐約抵滬停泊浦東藍烟囪碼頭卸貨請各貨主持提單至敝公司拃報進口并向碼頭繳淸費用以便出貨爲荷 太古輪船公司啓

寶豐輪 十月廿三結關 十月廿四日 開往宜昌 兼漢口 九江
裝貨搭客請向中山東一路A七號306室本公司接洽 電話17852 聚豐航業公司啓

大康快輪 廿六日開 直放基隆 大陸行
不准搭客 如欲裝貨請至福州路33號三樓或電一九七四五一六接洽 東南航業公司啓

臨安（船輪）准24日上午八時開往 安慶九江漢口
如蒙搭客裝貨請至本公司接洽 福州路33號電話一二七六三三號（憑防疫證購票） 東南航業公司啓

SOPHOCLES輪 定在十月二十五日 開往三番市（San Francisco）及美國西岸各埠並接收運往紐約及美國內地各貨現正在第四號浮筒裝卸如蒙賜顧請向敝公司接洽
美商衛利韓公司 Sophocles船務部 經理 福州路一八九號 電話一六五七六

大華輪 每逢星期二下午一時開往寧波
搭客裝貨請向北京路506號本局接洽外灘13號碼頭 電話九四〇六四 九一七七三 平安輪船局啓

如意牌
華豐搪瓷公司出品
合成百貨商店 總經銷
總店：上海河南路五八至六四號 電話八〇三七
分店：蘇州觀前街

中西大藥房 福州路山東路口
配給大衆藥物 維他命CB針藥 每盒僅售二百元
九星維他命麥精魚肝油
九星維他命乳白魚肝油
金嗓子保喉片
潤腸菓子糖 買一送一
愛斯慢蔻 ASTHMACURE

前萬國商團白俄團丁 槍殺孤軍案審結

班長陳述目睹開槍情形 律師辯稱殺人不能證實

何玉相身殉國難 六年前舊事重提

〔本報訊〕白俄團丁槍殺孤軍案，昨日下午三時，地院再度開庭審訊，並傳到證人依凡諾夫（前萬國商團白俄隊少校團長）及前四行孤軍中士班長石洪讓，推事與檢察官方正，及書記官謝賓生升座後，先詢被告米奇亞可夫，當民國二十九年九月十八日時，孤軍營旁，共有多少崗位，米答：平時僅七崗，因當時局勢緊張，故增加爲十三崗。案發那天，第七崗拉希台維夫亦曾開槍一響，何玉相由何人所發槍彈致死，則不得而知。

白俄團長 呈紀事簿

審判長繼訊證人依凡諾夫，據其陳述，當時白俄隊担任守衞孤軍營者共有三百二十八人，民國二十九年「九一八」，本人並不在場，且彼時並不負責白俄隊，案發後僅從報告上得悉，米奇亞可夫於上午十二時四十五分開一槍，隔三十秒鐘後，第七崗拉希台維夫亦曾開一槍，且方向相同。依凡諾夫並將當時白俄隊「每日紀事簿」，呈庭作證，以供參考。

砰然一響 應聲倒地

孤軍方面證人石洪讓班長供述案情甚詳，略謂：案發前四天已發生不幸事件，白俄施用催淚彈及自來水龍頭，向孤軍攻擊，孤軍誌處徒手，前後死傷弟兄五人，各人姓名因年久不能記憶。此案發生之日爲「九一八」，一早即有民衆來孤軍營慰問，因遭白俄隊封鎖，不能入內，至十一時許越聚越多，本人（石洪讓自稱）奉謝團長之命，至門口探視，與被害人何玉相並肩立於一長凳上，向牆外窺視，被告米奇亞可夫値第一崗，舉槍先後瞄準三次，初二次皆未發射，第三次瞄準約有一分鐘，砰然一槍，何玉相竟應聲倒地。此彈貫穿何玉相頭部，後又擊傷另一士兵高服要腦部，因高站立於何玉相後之洗臉木架上，地位極高，故何玉相之死，實由米奇亞可夫槍彈所致。第七崗雖亦開槍，然未傷人。推事依證人之言，再詢米奇亞可夫：米否認曾瞄準三次，並稱一槍傷二人亦不可能。證人具結後，審判長宣佈開始辯論，首由檢察官起立稱：米奇亞可夫槍殺何玉相經過事實，業經證人證明，米奇亞可夫亦已自認開槍，故宜處以殺人罪。

律師解釋 當時環境

被告辯護律師劉劍剛起立，首先說明當時之環境，略謂：當時日軍進逼上海四郊，嚴向租界工部局交涉，接管孤軍，工部局派白俄隊戒備孤軍營，雖明爲看守，實暗中保護。本人曾詢諸當時租界工部局主持人樊克令，承告：當年九月十四日因孤軍未得允許，批昇國旗，經英駐軍限其三小時下旗，孤軍並不實行，白俄隊奉命施放催淚彈，及用自來水噴射，驅散孤軍，將國旗降下，因此會造成嚴重事件，及緊張空氣。「九一八」那天，又有群衆聚集孤軍營四週，米奇亞可夫之第一崗尤衆，米於包圍之下，未免驚惶失措。六年前米奇亞可夫尚不到二十歲，實一未成年之孩童，本律師曾詢依凡諾夫，其時形勢既如此緊張，何不多派崗警防護，乃任一未成年之孩童，負此重任？今被告雖承認開槍，然不能證實其爲殺人。本案有二點値得注意：㈠何玉相之死，當時因孤軍營謝團長不准白俄入營，故未曾詳細調查，同時開槍者非米奇亞可夫一人，六年後之今日，更不能證實何玉相究死於何人之槍彈。犯罪既未確定，何能定罪？㈡行爲之本身：米奇亞可夫外受民衆包圍，內有孤軍呼應，形勢自極嚴重，根據孤軍營衞訓令，倘遇脅迫，或有被繳械危險時，可開槍射擊，被告白俄未受良好教育，對法令之解釋當不十分清楚，而此法令係由英駐軍頒佈，白俄隊之入伍訓中，亦說明一切遵守英國軍隊規律，故被告之開槍，應否負法律責任，請鈞院裁奪，並請求予被告無罪之判決，或最輕之處罰。至此審判長宣佈辯論終結，定二十八日下午二時宣判，被告還押。

袁履登原判撤銷 最高法院已發還更審

〔本報訊〕「海上三老」之一袁履登，前因漢奸罪嫌，由本市高等法院判處無期徒刑。現悉最高法院已將該案原判決撤銷，發還更審。按袁因曾任僞米糧統制委員會主任委員，僞上海市保甲自治委員會主任委員，僞上海市諮詢委員會委員等職。勝利後乃爲軍事機關逮捕而由高等法院判處無期徒刑。袁奉判表示不服，即上訴最高法院，聲請覆判，今果得如願以償。

金碑案犯陳元盛 送上海監獄執行

〔本報訊〕轟動一時之竊盜中央銀行金碑案，主犯陳元盛由本市地方法院判處無期徒刑。陳原押於思南路地院看守所，昨日下午移解提籃橋上海監獄執行。

「五金大王」審結候判 張蓮舫

一篇「大道理」 家屬泣不成聲

〔本報訊〕有上海「五金大王」之稱之張蓮舫，勝利後被以漢奸嫌疑罪逮捕，由高檢處偵查終結，提起公訴，列舉罪狀三點：㈠任僞上海市五金號業同業公會理事長，㈡任僞五金鋼鐵鋼條聯合辦事處主任，㈢任僞黃浦區第二聯保第六保保長，有代敵徵購鋼鐵等行爲。該案經高院數次開庭調查，昨日下午開辯論庭審結，定本月二十九日宣判。

張昨在庭上供稱：公會理事長辭職二十餘次，皆因同業之「推戴挽留」而未果。此純爲同業謀「福利」，並無危害國家之事。至民國三十年十二月八日太平洋戰爭起，日人有計劃行動，將本市五金，銅條，鋼錠，鋼鐵四同業所有倉庫查封，下令須將存貨登記，在當時環境之下，無法抗拒，乃組織聯合辦事處，以謀對付。該處僅一書記，一茶房，並無委員主任之類名義，僅係各同業日常聚會之所，以謀救物資保障工商業，爲國家稍保存元氣。該五金辦事處成立後，並未以五金資敵，亦未代敵搜括，因同業既已將存貨向敵人登記，彼要多少，即拿多少，結果敵海軍拿去一千二百噸，敵陸軍拿去七百噸，總約二千噸左右。此事並未經過聯合辦事處，而係各同業單獨之事。至任僞保長，則因在上海稍有地位，故被迫指定担任。民國三十三年時敵僞發動全市保甲獻鐵運動，召開保長大會時，本人未出席，結果由聯保長命令，由各戶將廢鐵直接送往僞警局，並未經保長辦事處之手。此在當時環境之下，市民亦係逼不得已。本人純爲商人，並無附敵之意，抗戰初期，因七十六號之迫參加僞組織，曾一度逃往香港，後因同業之懇邀乃返滬維持公會。後曾偷運物資赴內地而爲敵所知，乃被捕非刑拷打，當時祗望天日重光，至今却因漢奸罪被扣已一年多，但是冤枉到極點。如我是甘心附逆，何難逃辦，否則謂爲[illegible]而論罪云。其在座旁聽之家屬已泣不成聲。審畢，被告仍由法警押回監獄。

沈鳳岡一味狡賴

僞府特工主要幹部，歷任僞特工總部第三處處長及僞江蘇省清鄉局隊長之沈鳳岡，被控叛國，高院已數度開庭調查，昨日上午又再提訊，沈對起訴書所舉各罪行，仍然一味狡賴，庭諭押候再訊。

李祖虞受鞫（中國社攝）

李祖虞王鴻定 均定廿九宣判

歷任僞實業部次長，僞國民政府參贊，僞南京市財政局長等職之李祖虞（見圖），案昨日上午審結，定本月二十九日上午九時半宣判。另僞保長王鴻定案亦定二十九日宣判。

李西伯改判二年半 馮關福宣告無罪

〔本報訊〕僞上海市泰山警察分局特高股股長主任李西伯，前由高院判刑三年，經上訴最高法院，發還更審，昨日宣判改處有期徒刑二年六月。又馮關福服務於敵公大紗廠，任司機兼翻譯之職，被控有通敵附逆嫌疑，經高院審結，認爲並無犯罪行爲，昨日乃判被告無罪。

恢復宵禁說不確

〔本報訊〕昨各報載軍事機關多防治安會議議決，本市宵禁，將於下月一日起恢復。然據記者走訪警局負責人結果，該項消息，頗不確。現時警備司令部尚未考慮此。

神州電訊社復業 昨宴同業交換意見

神州電訊社係純粹民營新聞電訊組織，成立於民國二十五年，爲前申時電訊社社長朱[illegible]氏所創辦，茲經呈奉內政部核准，定今日在天津路二七一號正式復業，除即日收發國內外電訊，刊發新聞稿件外，並將發行經濟特訊，及有關新聞文化各項業務，接受各方委託，辦理工商調查，昨晚該社假金谷飯店四樓廳全部，宴請本市新聞界交換意見，並資聯絡。

氣象報告

西比利亞反氣旋在我國，日本，朝鮮，東海，及琉球，颱風於下午二時，中心位置在北緯十九度半，東經一百二十六度，二〇一百廿英里範圍內，向北或北偏東進行。天氣預測：黃海，曇，晴，晨霧，清勁東北風，稍巨浪。華中，曇，晴，晨霧，中度東北風至不定向風。上海，曇，尚晴，晨有輕霧，清和東北風。東海，曇，晴，南部陰有陣雨，沿海落霧，清勁至強烈東北風，中浪至巨浪。二二日溫度：最高七一，五度，最低五八度。

美醫藥援華會 舉行鷄尾酒會

△△△△△△

史蒂文斯談 蘭州印象好

後日召開業務會議 決定明年救濟方針

〔本報訊〕美國醫藥援華會總幹事史蒂文斯女士，甫自廣東考察歸來，特於昨晚五時假外灘華懋飯店八樓，舉行鷄尾酒會，招待醫藥界名流，計到衞生局長張維，前衞生部長劉瑞恒，中山醫院院長沈克非，聯總衞生組長鮑席克，前軍醫署署長盧致德，聖約翰教授經濟專家李振南，及醫師顏福慶，程慕頤等。史蒂文斯女士曾赴北平，成都，蘭州，青島，重慶，廣東等地考察醫藥事宜，渠自稱對蘭州之印象最好，故主張該會之重心應設蘭州，彼已定下星期一（二十八日）返美，籌劃種種救濟事宜，定明春來華。又該會已定於本星期五（二十五日）開業務會議，決定一九四七年之救濟方針，據談：其援華工作，將着重於醫藥方面技術人員之訓練云。

上海扒竊黑幕（三）

黃嘉謨

•帽子到手 鴻飛冥冥•

「捉烏龜」便是搶帽子，尤其是名貴的西式呢帽。上海人統稱爲「抛頂宮」，幾乎變成盡人皆知的話語，此中人却已放棄不用了。凡是有搶帽特技的「硬扒」弟兄，他們總是二三成羣，徘徊於電車公共汽車站上，預先看準了靠近車窗的乘客所戴帽子，一俟開車，便沿窗搶奪而去。失主勢不能立刻下車，況且車廂中往往擠得像沙丁魚一般，等乘客下得車來，早已鴻飛冥冥了。在人力車三輪車飛馳之時，那車上乘客的呢帽也是很好的目的物。扒竊黨祗要瞄鑿狠瞥，一摘即得。於是急望反對方向狂奔，乘間交給了幫手，即有警捕追捕，也時常失之交臂。在兩路局火車月臺上也往往有此類「扒竊黨」在「捉烏龜」。年來路警戒備較嚴，此類的踪跡，方才不大發見在月臺上。

「硬扒黨」的活動小組都是受着「爺叔班子」所支配，時間和地段均係預先劃定，而且不是那外的「洋撇」所得侵入「搶生意」的。

他們下手的時間規定在清晨，晌午，和黃昏。因爲清晨是市民麕集在車站的時候，午晚又是馬路上行人來往擁擠，都有利於下手後的脫逃。其活動地點都選擇在支路繁多，或是里弄紛歧之處，由小組中的一位能手進行搶奪，立即狂奔，這時失主自必追呼尾追，於是同黨乃冒充爲不相干的路人，攔住失主假作問訊，藉以耽誤失主的時間，並可防止路見不平者的追逐。依此戰略隨機應變，讓那個搶物的同夥，得從容由支路里弄逃出險境，此類同夥名爲「擋風」。

•鬼鬼祟祟花樣繁多•

「文差事」乃是「吃壞飯」的第二種，他們不像「硬扒」幫的巧取豪奪，而是鬼頭鬼腦的「鼠竊狗偷」因其行爲比較斯文，故稱爲「文差事」，其活動類別及演出方式有如下列：

㈠「翻高頭」——此幫行竊時，總是利用粗繩或木梯，通過了人家的牆頭或屋頂，翻入屋內，然後下手。

㈡「挨扇子」——行竊時用鐵棒小刀撬門而入。

㈢「跑早清」——民家住宅，大都於清晨開門倒馬桶，或從事打掃，小竊即於此時乘機掩入，順手牽羊。

㈣「跑燈頭」——又名「烏頭」。在傍晚黃昏之際，往戶大都虛掩後門，小竊便乘機掩入活動。

㈤「上天表」——民家每日在晒臺上涼衣，或在天井曬晒，大都無人看管，小竊用長竹竿把衣裳挑下來，其間乾濕，一律席捲而逃。

㈥「切克子」——凡有住宅將門戶鎖住的，足見其內無人。小竊如果事先探知其家殷富，便乘人不備毀鎖入內，從容竊取。

㈦「跑窰堂」——此幫偷竊却不規定時間，其活動方式亦極自由，不問何物，竊得即走。不論何時，得隙即進。而且須有鑒別力，不値錢的東西是不會帶走的。例如走入大戶人家，便注意廳堂上的古玩字畫，鐘屏鼎器之類。

㈧「開桃源」——掘壁洞竊物，又名「開窰口」。

㈨「上西子」——即撬窗賊。

㈩「下西子」——即撬門賊。

⑪「闖糯堂」——借問訊問路爲由，乘間闖入民家偷竊。

社會服務

規約

㈠本報社會服務欄，爲備讀者諮詢疑難問題起見，特延聘夙負聲望之學者專家爲顧問，代爲解答。暫定範圍如下：（一）工商企業（二）文化教育（三）醫藥衞生（四）法律質疑（五）職業指導。㈡來函須繕寫清楚，文字簡潔明暢，以一二百字爲度，問題勿超過四則。㈢因篇幅關係，凡性質相同之問題，本欄擇尤發表，恕不重複刊佈。㈣來件須註明眞姓名及住址，但發表時得用筆名。㈤來稿如須退還，請附貼足郵票之信封。㈥本欄來稿擁擠，而篇幅有限，往往稽延多日未能刊出，請予原諒。

答復讀者

▲法律質疑

㈠僞造失票

▲一鳴問 鄙人有法律疑問數點，希詳予解答：民國卅二年，某甲以地產二分央乙爲中，押與先父，廿九年家鄉淪陷後，乙藉惡勢力自甲處收買，該地當時亦未通知鄙人，（現甲已去世），勝利後，鄙人託人向乙交涉乙即串通余之庶母，僞造失票，其中書明從前某甲抵押與先父時，借票已經遺失，該款已償還，立此失票爲證，失票上並蓋有先父遺印，茲有問題數則，請賜解答。㈠原中，買主，俱爲乙包辦，並未通知鄙人，能否加以否認？㈡甲已去世，其產業可否作爲鄙人所有，而申請土地登記？㈢僞造先父失票，可否控訴法庭？㈣先父遺印登報作廢，可否與失票同時作爲無效？

（曹亞俠律師答）㈠不可。因不動產所有人，設定抵押權後，得將不動產讓與他人，並無一爲設定抵押權之中人，即不能爲買主之規定。㈡不可。因抵押物之所有權遷行移屬於抵押權人，爲法所不許。㈢如確屬僞造，可以僞造文書罪控訴。㈣登報作廢，不能使事前已成立之票據作爲無效。

㈡押地回贖

▲任承甫問 先祖父在民國三年以銀元六十元，押進活契基地一方，即建造房屋，因契約上書明期限五年爲滿，洋到回贖，及屆五年又增加銀元卅五元，復書契約一紙，書明屆贖時連同前款一併歸還，不得短少，十三年又以借據借銀元十元，見月三分生息，事變時房屋被敵人焚燬，直至敵人投降時我欲仍在該地建造房屋，押主則擬回贖，目前我雖勉強造屋，亦難免日後糾紛，究竟是項地產在法律上是否應該任其回贖？請在貴欄答復。

（曹亞俠律師答）查司法院解釋第二五五八號第七款，「清理不動產典當辦法施行前，設定之典權，定有期限者，不問曾否以契約加長期限，均得於出典滿卅年後二年內回贖」。清理不動產典當辦法施行於民國四年，本件典權設定於民國三年，自可依據上開解釋處理，至回贖典物之法定期間，因戰事不能遵守者，於復員後辦理民事訴訟補充條例施行後二年內，仍得回贖典物，爲同條例第七條明文規定，故在法律上本件典物猶可回贖。

四載沙眼 霍然告痊

防治沙眼佳音

本報讀者：逕啓者鄙人罹沙眼疾逾四年之久，屢經本市眼科醫院診治，并施手術，然迄未痊愈，時愈時發，痛苦不堪，自參加沙眼防治醫院聯合舉辦之「沙眼防治運動」後，每日赴院診治，由沈（元明）醫生悉心治療，並蒙免費施行手術，迄今旬餘，已告全愈，銘感之餘，除向沈醫生面致謝意外，并對貴欄熱心社會服務之精神，致最大之敬意。此請撰安！讀者周松民謹啓

徵•求•人•才

㈠某公司徵求茶房一人，以年在廿五歲左右，略識文字且曾任公館茶房之男性爲合格，待遇除供膳宿外，月給五萬元。㈡某軍事機關徵求男性速記員一人，以年齡在廿歲以上卅歲以下高中畢業擅長速記者爲合格，待遇除供宿外，月給十八萬元。㈢某糖果廠徵求男性製糖技師一人，待遇面議。㈣某農場徵求男工五人，以能種菜者爲合格，待遇除供膳宿外，月給五萬元。如有上項人才，請至北四川路八五六號社會部上海職業介紹所應徵。

中華民國三十五年十月

		1	2	3	4	5
6	7	8	9	10	11	12
[illegible]	[illegible]	[illegible]	[illegible]	[illegible]	[illegible]	[illegible]
20	21	22	23	24	25	26
27	28	29	30	31		

勿再忍受月經痛 適服

止痛良藥 散利痛

服散利痛一片或二片以後能於十分鐘以內制止月經痛 或其他疼痛如頭痛 偏頭痛 牙痛 神經痛 及風濕痛 散利痛止痛功效持久持續數小時後方始逐漸消失絕無疲乏或其他不良副作用亦無習慣或成癮之流弊

Saridon

每服二片每盒十片 各大藥房均有出售

瑞士赫夫門羅氏有限公司

新新

時令貨品特價

南貨部 美國雪白砂糖 每包十磅 二萬二千元

雪白勻淨布袋包裝 取合理利潤爲大衆服務

文房部 最新自動鉛筆 每支特價三千五百元

美國名廠製造 花式數十餘種 保證人人滿意

美國名廠呢帽 最普遍化價錢•最大衆化用品 六萬元

長三針•雙騎馬•不銹鋼 十七鑽 •夜光手錶• 十二萬五千元 應各界要求再犧牲五百隻

美國雪白床毯 堅韌勻整經久耐用 第一批到貨售完•新到第二批特價

81×54 每條一萬二千五百元

90×72 每條一萬六千元

108×81 每條二萬四千元

特價犧牲勿失良機

冠生園食品公司

糖果餅乾 壽喜蛋糕 陳皮製梅 罐頭食物 各式西點 廣東臘味 甜鹹麵包 各式蜜菓 果子蛋糕 送禮食品

外埠分店：重慶 昆明 成都 貴陽 南京 漢口 杭州 天津 [illegible]

附設飲食部 粵菜 小吃 茶點 麵食

總店：上海南京東路中

中報分類廣告 ▲刊費廉 ▲收效宏 每行一千二百元 ▲電話接洽▼ 請撥九三三四八

秀蘭牌

美國名煙 新貨運到

品質與衆不同

瑞記洋行經理 四川路三二〇號五〇一室

永興企業公司經銷 南京路哈同大樓二〇一室 電話一七六六四

大豐煙行經售 愛多亞路東新橋口 電話九七五六八

廣新銀業股份有限公司復業公告

上海市銀行商業同業公會會員

本公司奉財政部京錢戊字第三一九三號批核准原名稱恢復營業茲謹擇於十月二十三日（星期三）先行復業一俟遵照部令調整股份增資改組擴充業務後當再定期招待各界光臨指教特此公告

經營一切銀行倉庫事業竭誠服務各界惠顧無任歡迎

廣新銀業股份有限公司 董事長 榮鴻元 總經理 楊通誼 謹啓

上海中正東路一〇七號高登大樓 電話八八三五八•八四九五五

浙江興業銀行 天津河壩分理處遷移復業改稱天津東馬路支行通告

本行天津河壩分理處業經呈奉財政部核准遷移該市東馬路九十八號復業改稱天津東馬路支行茲定於十月二十三日復業除呈報外謹此通告

浙江興業銀行謹啓

廣東銀行上海分行啓事

[illegible]

蘿蔓林園飯店開幕通告

上海菜館林立而大實小酌均能使人滿意者實不多見本園主人有鑒於此爰將林森中路呂班路口交通便利地方之蘿蔓飯店受盤設計起名林園內部裝璜富麗各種設備新穎入時現聘各著名師精製蘇錫名菜維揚細點他如名貴飲料快餐咖啡等莫不應有盡有茲擇於今日開幕定價低廉服務週到電話叫菜準時送上嘉賓貴客盍興乎來

電話八四八九九號

新時代舞所虹口分所今天開幕

分所敬備非酌凡我同業及學員恭候光臨指教新時代舞所同仁謹訂

地點：虹口[illegible]

時間：下午三時開幕七時入席

上海教育用品社

南市邑廟新店今日隆重開幕

專營文具批發。開幕特價十天

總店茂名北路一四〇號 電話六〇六三五

新店南市邑廟豫園新路二四號

附啓 本社爲擴充業務便利中區顧客起見特於邑廟創設新店顧本以往一貫薄利政策爲顧客竭誠服務敬祈新知舊雨惠臨指導感盼之餘恕不另柬

楊元吉醫師主編 產科學問答

病理篇排印中 手術篇編輯中 生理篇可供

助產士生理參考 學生在學複習 開業助產士 新家庭必讀

內容 條分縷晰•解理詳明

定價 七千五百元 學生八折

總售處 大德出版社 上海戈登路二九三號

代售處：五洲公司 上海北京路二六六號

禮聘西藥食品綜合商店門市批發經理

[illegible]

寧波旅滬同鄉會爲請同鄉簽名祝蔣主席壽通告

啓者准寧波文物社函開本月卅一日欣逢蔣主席六秩華誕同人等[illegible]簽名冊普請我同鄉於即日起蒞臨本會三樓文社加入簽名[illegible]以表萬衆之同心而祝蔣壽考於無疆[illegible]此啓

國立同濟大學附屬中學錄取新生揭曉

[illegible]

本校定於十一月一日上課 校址：四川北路底一九一號

國立暨南大學錄取轉學生通告

本大學本年度招考各院系轉學生各科試卷業經評閱完竣茲將錄取各生姓名公佈於左：

文學院 [illegible]

法學院 [illegible]

理學院 [illegible]

附告：[illegible]

金陵女子大學校友會通告

茲訂於本月廿六日（星期六）下午四時假座香山路三十六號人和醫院開會選舉職員籌備校慶屆時務希各位同學踴躍參加爲荷

華華中學抗戰期間畢業生鑒

本校自廿六年度至卅三年度歷屆高初中畢業生均發給畢業證明書及肄業證明書凡本校校友請來校登記以便推進校友會工作（附）凡本校校友請攜原證明書及脫帽二寸半身照片二張來校登記以便換發正式畢業證書（校址）福州路三八四弄四號（電話）九〇九三四

受理幸勿延誤

上海大公職業學校 抗戰期間畢業生鑒

查本校自廿六年至卅一年間歷屆各級畢業生請依法申請上海市教育局驗印凡在上開期間本校畢業學生務希於本年十月底以前攜帶原發證書及本人最近二寸半身照片二張來校登記以便辦理逾期不予受理此啓 校址：上海虹口吳淞路四百號

大公職業學校校友公鑒

茲定於十月廿七日下午一時在本市吳淞路四百號母校召開成立大會希我校友務請準時參加特此公告

南通學院農科校友公鑒

凡本科校友請將姓名性別年歲籍貫畢業年月系別永久及臨時住址服務機關名稱地點等詳細開列郵寄上海重慶北路270號本院農科校友通訊處以便彙編通訊錄俾有聯絡

東華無線電學校

第六屆 收音機裝修 電信報務員

教授學理供給四燈五燈六燈各式收音機全部材料工具每人個別實習裝修理電信有電學電報機發報機電台實習負責介紹工作

學費三萬 二月畢業 個別教授

校址同孚路新大沽路永慶坊

交通部備案 南洋無線電校

卅八屆招生

（編制）按部定設電信系無線電工程系（程度）新生初中以上插班生應考交通部電報學校（考期）10月25日（出路）本校設備完全校友遍各地歷次畢業生應考交通部暨軍事機關報務員錄取最多（校址）南京路470號3樓辦事處備索簡章[illegible]

毛絨綫評價 小組會調查成本

標準分三等細絨綫另定 此後派貨限於同業會員

〔本報訊〕社會局所設置之毛絨綫審議委員會，昨日下午三時，召開第二次會議，到毛絨綫工業公會代表陳春恩、沈粲卿及蜜蜂廠傅和鹿等代表多人，市參議會及市商會亦派代表出席，主席爲顧處長炳元，先由工業公會報告成本計算，商業公會報告最近市況，覺旬日來毛絨綫市價，已跌落百分之二十至三十，按目下原毛市價及廠繳計算，似尚平落，惟以資在審議標準價格，工作仍須努力，當決定設立調查小組委員會，由局方同業公會及市商會三方面指派代表，會同調查實際成本，用作根據，其毛絨綫之標準市價，擬分三等評議，上等爲五十六支以上所製成者，如蜜蜂·雙貓·英雄·風行·地球等牌是，二等爲五十六支以下所製成者，如金狗·美女等牌是，三等爲四十八支以下所製成者，如學士·小囡等牌是，成本之調查，即以此爲對象，但此三等皆屬四股粗絨綫，至於細絨綫當另定比率，隨之升降，關於進口行家原毛及絨綫之出售，應限於毛絨同業，市上經營毛絨綫者應加入同業公會該點，同業公會代表主張頗堅，原則通過，並決定毛絨綫工廠此後之派貨，必須以同業公會會員爲限，以免業外人之破壞云。

紗布交易平淡中 商評價及攤派額

複製業盼聯配繼續進行

〔本報訊〕昨日下午二時卅分，紡織事業管理委員副主委李升伯，特假第六區機器紡織工業同業公會會址，召集該會重要理事，舉行談話會，討論今後棉紗配銷之合理評價，及國民營紗廠攤派數額。歷三小時之研討，聞僅限於意見之交換，並未獲致具體決議。

又據本市染織業某權威談稱：目前棉紗之聯配，亟應繼續不斷，各廠對聯配政策，尤應在誠懇坦白之態度中，覓具辦法，方克有濟。

昨日紗市略形軟化，客銷仍不踴躍，布廠亦因織成品呆滯而止辦，同時各大紗廠暗中頗有吐售，是以價見疲滯，然人心尚穩，不致十分大跌也。

昨日布市尚穩定，客帮如漢口南京帮，略有交易，惟胃口甚小，紡建開價，有新調整，藍鷄爲七七·〇〇〇元，惟新陽鶴仍站七七·〇〇〇元，本街各號申請者極少，染廠因實銷活，略有購進，但數目並不鉅，紗價如能抑平，則布市尚看漲。

紡建收買新棉 價格數量均無規定

紡織公司，以目前各地新棉登場，爲充裕紡織原料，維護國棉增產，現決定開始盡量收買，該公司已分別飭由各地辦事處展開收買工作，但並不採取限價制度，而視產區成本，再定合理之價格，收買之數量亦未規定，其收買之地區有汕市西安南通等處，最近新成立之鄭州辦事處，亦爲收買之產區，唯在該公司收買之地區，所有民營紗廠可自由採購，並不予以限制。

棉花押滙外 得轉做押款

〔本報南京廿二日電〕本年棉花自產區運往用棉地區押滙辦法，前經四聯總處核定原則五項，茲聞該處現再訂定補充辦法三項，㈠自九月廿日以後，各廠向產區所購之棉花，於運抵廠址後，得依照原定原則，申請轉做押款，期限最長不得超過四十五天；㈡各廠原已購存之棉花，一律不得申做押款；㈢各廠申請轉做押款時，應提供原做押滙證件或相等之證件，以備查核，期於協助產銷，棉花外運製銷之中，不致有助長囤積之弊。上項辦法，頃已由四聯總處分電各總行局轉行遵辦，並分電各分支處轉知當地各行局洽照辦理。

管制聲中 紗廠家三種願望

配花·不斷電·不硬性限價

紡管會主委吳市長前日決定暫先配紗一萬〇五百廿九包，價格及日期另行決定，據紗廠業意見，在物資缺乏之時，管制辦到公允而合理化，紗廠方面實難辦到，外表雖尚繁榮，實亦空架子耳。例如目前所限價，每件一百五十五萬元，成本方面三担棉花約百萬元，再加電費利息及各項開支，已超過限價，有一時期，較其他各業稍勝一籌，但目前狀況，困難極多如電量不足姑勿論以電價而言，一度電原爲八十四元，但自以煤易電以來，每噸煤十二萬元，無形中每度電力已漲爲二百元，如生產力方面，過去每日工作十二小時一班，一日兩班，現在十小時一班，一天二十小時，過去十天一禮拜，現在七天一禮拜，且有時尚須輪流停電，廠方即欲增加生產，亦爲種種事實所限制，目前各紗廠亟欲希望解決者，一實行配花，由政府儘量設法供給棉花原料，減輕成本，二供給電力，目前之輪流停電及突然抽電等辦法，實影響生產量之增加，三貨行評價，而非硬性之限價云。

美棉上落頗大

〔路透社紐約廿一日電〕紐約棉市開盤頗見活躍，漲跌甚大，一度因拋售者衆，宣告跌停板，旋因同業收購，跌而復漲，下午漲跌互見，全日成交數超過六十萬包。據紐約棉花交易所估計，截至九月底止，美國所存各種棉花總計一三·六六七·〇〇〇包，其中政府所持有之一百萬包，業經指定供各項計劃之用。

粳秈疲滯糯米猛跌·小麥生油價格步砌

昨南北米市消化均呆，客貨登記一萬二千餘石，南幫白粳及常錫北粳浦東新粳等，中次均跌二千餘元，羊埠秈及杜秈跟跌一二千元，白元除元貨高招遠客來源漸湧，去化見僻，猛跌四五千元，小麥闆方織動，價格步砌，再升千元，白麥不已，油頭略有問津，陳豆疲中帶挺，新豆依然步俏一二千元，蕎豆南洋略動，明定暗堅，紅糧帶無上落，生仁高貨見定，中次仍然不振，赤豆各路均已見新，逐漸到申，市化平常，續漲下游二三千元，下等貨尚少受主，豆餅續小一二百元，惟麩皮漸方進胃尚可，市面挺秀，回漲一二百元，油市青島來貨到而不多，潮帮進取甚貪，續漲一二千元，豆油甚少，廠油平正。

公債盤旋 洋行幫有納胃

公債昨中途曾破二千元關，但因洋行幫頗有納胃，形勢尚穩，統丙昨晨開二〇七〇元，曾降至一九九〇元，不旋踵洋行方面來進百餘萬元，最後仍在二〇五〇元左右掙扎，與前收相彷彿，甲乙丁各跌三十元，統戊微升二十元，成交約祇六百萬元。

金鈔堅定

金市由穩漸堅，晨開三二一萬光景，上場時極爲平定，在三二一萬左右徘徊不已，十時後央行以三二一萬之價，配給一三〇條，此時亦少變化，迨後客銷略殷，銀根見鬆，近午買戶稍盛，午刻升至三二三萬以上，午後隔日交割初堅後平，結果較前收升一萬五，飾金紋銀銀元均無更動。

暗拆銀根稍鬆，息價自一角半至一角七。

外幣平靜，美鈔門市仍以三五〇〇元爲買價，收入甚少，交易仍難開展，暗盤中約四〇〇〇元至四一五〇元，午後小升四〇〇〇元至四二〇〇元，與前收相當同，港票平穩少變，結果平平，港匯因港申電報升少許，本市適逐賣鋪見呆而較低，最初八八五元有售，後稍振高爲八八〇〇元至九〇〇〇元，印滙一〇六〇元至一〇八〇元，英滙一四一〇〇至一四一二〇元，美滙牌價平，對做仍寂。

金·剛·鑽 中印需要最殷

〔路透社倫敦廿一日電〕在若干國家中金剛鑽之需要甚殷，尤以中國與印度爲最顯著，因國內局勢之不定，故購買金剛鑽仍爲保持價值之最簡捷辦法。但寶石之價格雖較廉，但並不影響粗金剛鑽之市價，各方之需要較可能之供給量超出甚多。以美國及全世界之需要言之，求過於供至少爲三與一之比。

貨物新稅開徵後 工廠多在停頓中 收稅不過一億元

〔本報訊〕頃據財政部上海貨物稅局某負責人談稱：自財政部規定於本月一日起，開征七種新貨物稅後，本局即遵令施行。惟實際開征，不過近一週耳。在本市開征之稅目，亦僅麥粉，皮毛，水泥，飲料品，及化粧品等五種。其他茶及錫箔兩種，均在產區征稅，而於輸入上海時，加以查驗。茶葉一項，如確係裝運出口，且可免征貨物稅。各稅開征迄今，已收到之稅款，約在一億元以上。本局爲征稅方便計，曾派員分駐各廠，惟發覺大部工廠，均在停頓狀態中。

多空角逐頗力·華股初疲繼堅

五和漲跌均停板

華股昨初疲繼堅，空方首先動搖，有以致之，最初各股開出尚形平穩，開後微穩，不久賣方活動，浮多恐慌未除，永紗退至七〇七元，美亞三七四〇元，景福二四六元，新光二五四元，信和三二元，而後稍定，康黎若三三二號等先來購買，形勢改觀，漸漸回升，檯面帮首先補空，十時二十分後，形勢轉風，場外對敲方面有銀行帮力購永紗，軋空勢成，此後即一帆風順，壓告上騰，高價時尚多掙扎，近午多空勢成肉搏，拉鋸不已，午收較前收計熱門以永紗信和回升半成左右，美亞景福光勤與微升而已，冷門除新亞小挫外，亦回升若干，午後上場稍堅，續告微漲，經套利者回籠貨吐出者後，空方乘機來壓，二時半後復告回落，臨收時低後轉堅，五和織造初時由七〇〇元實價跌至跌停板，成交一個單位後，買戶聞訊而來，復告拉高，臨收數分鐘內，二〇四號抬價而購，給擊一響，竟告漲停板，變幻之速，創市場新紀錄，但成交極不普遍，結果較前收計熱股永紗信和景福微升，美亞平，新光勤與稍跌，冷股以五和獨昂一成半，大通榮豐內衣升半成，新亞中絲平平，公司水泥微挫，中紡統益火柴景綸華興微升，場外各股除中法升半成外，餘者升降俱微。

外股在港開拍之說又起，西商有納，會德豐更爲俏利，除業廣外均有帶上，結果較前收計會德豐獨昂一成，怡啤漲半成強，業廣平，餘者均告微升。

運輸免稅條件 自備工具爲期一年

〔本報訊〕財部頃規定：收復區免征運輸業營業稅一年之優待，限於自備運輸工具之運輸業，至於各地轉運公司及報關行等代理性質之營業，不在免稅範圍之內。惟運輸行等如自備工具運輸之一部份，可准予免征云。

後方接收之工廠 電力問題尚在商討中

〔本報訊〕後方工廠復員協會申請接辦之二十七廠中，經敵產處理局及有關單位審核結果業已核准二十四廠。其餘三廠，或因申請根據待核，或因產權有糾紛，尚須時期，該會昨日招待本市趙公用局長，商討將來之電力供應問題。趙氏對於本市之電力問題，即席詳加分析，對後方廠家之奮鬥精神，多所嘉勉。並而囑該會總幹事謝天沙氏，將開工需電之時期及需電之最低數量，正式陳報公用局備案，將來電力之分配，即由協會負責辦理。一俟至明年本市電力增加後，供給可無問題。

取締場外交易 證交已下決心

證券交易所爲檢討業務起見，規定每星期二召開常務理事會議，及每月舉行全體理監事會議一次，藉以商討各項有關問題，茲證交當局對取締場外交易，已抱有決心，現正派員調查黑市之交易方式及地點，具體對策業已決定，即將採取行動，同時並嚴禁經紀人私裝對講電話，以杜「對敲」流弊，關於公債上市，種類已由證交擬定，呈請財部審核中，聞部方對公債上市，種類選擇，極爲審愼，一俟確定，即可開拍云。

香港證交清理

〔中央社香港廿日專電〕證券交易所最近舉行臨時全體大會，決定自動清理。

匯票票根未到 銀行亦應付款

我國銀行慣例凡匯款人由甲地銀行匯款至乙地持有甲地銀行所開匯票寄往收款人，收款人向乙地銀行取款時，乙地銀行每將匯票與其票根或對根核驗相符，始允兌付，如屬憑押先付者，方可不對票根，但票據法並無應俟票根到達，方能付款之規定，且有執票人應於到期日或其後二日內爲付款之提示，若逾期三日，執票人可依法向銀行行使追索權，法律規定，與習慣未盡符合，中央銀行日昨奉到四聯總處轉奉財政部令知，銀行爲顧全信用，便利顧客，自應於法定時間內履行付款責任，況票據法規定付款，經執票人之同意，得延期三日，自有迴旋餘地，且關於匯票眞僞，除核對票根外，自有其他方法可以鑑別，故以後收款人向銀行取款，當方便多矣。

焦作塊有到貨

近因自煤焦作礦區秩序轉佳，所存塊煤漸有運滬，是以市價步回，已退入百萬元關內，洋煤同得利納小子煤，亦有小額運來，是以白煤塊市況漸有鬆懈之勢，陽泉塊煤因無到貨，雖喊價未更，然成交頗爲寥落，僅殷實公館用戶備購冬季火爐之用，烟煤及木炭市況平靜，木柴趨勢仍堅，尤以樑柴最俏俐。

中國經濟協會 召開六屆年會

中國經濟建設協會爲一純粹民間團體，自二十七年成立以來，向以促進我國經濟建設爲宗旨，除從事研究調查工作外，並出版經濟建設季刊，全體會員現共七百餘人，均係實際建設工作者，值茲抗戰勝利結束，該會爲謀加強經建運動起見，定於十一月二日及三日在首都舉行第六屆年會，並推定會員彭石年君爲本屆年會會務總負責人，籌備一切，出席年會會員可逕向南京白下路中國銀行報到登記，以便招待，如有提案，並可先期寄交南京資源委員會孫恭度君彙編云。

人造絲市場已平靜

廠經綢貨亦隨同清淡

人造絲市已歸平靜，除非配售價能再抑低，則黑市價方有再挫之可能，昨一二〇號天橋有光，喊三百四十七萬元賣出，但實戶只肯出價四十二萬元，終未成交，其他各號貨喊價，擠住昨日原盤，一五〇號有光，略有交易，廠經市上現貨甚稀少，售價不易低落，不過綢廠商以人造絲已匱乏之虞，價亦漸平，類皆改造人絲貨，對於廠經，漸被淡視，以致交易異常靜寂，昨市只十餘包成交，綢貨徘徊在疲途之中，人造絲貨，因原料成本已減輕，故售價已漸向下降，但絲貨雖喊原盤，但交易甚少。

中央信託局第二期配售人造絲，已見昨報，據該局代理政府物資財產委員會負責人稱，該會即日起，開始辦理下月份絲織業人造絲需要量申請手續，俾於十一月第一星期起，即可配售，同時該會已派員多人實行對各廠抽查，以核對其生產量與申請數字是否相符。又該局對染織業等需要人造絲業因所報三次表格均不相符，故已發給登記卡填報中，至織帶業已囑令重行填報確實數字，一俟手續辦竣，即可配給。

食糖微升

昨糖市趨勢較緊，台糖公會劃盤現貨中砂及青糖均軋缺轉升，中砂白升二千元，爲十三萬七千元，升一二千元，生砂赤十一萬五六千元，黃崗青叫升十二萬五千元，尚未成交，石門愿元蔴片青開十萬〇五千元至二千元，中莊較厚者九萬五八千元，共成交二百餘件，興化貨粉白開十四萬元至十三萬八九千元，與赤十二萬六七千元，成交三數百袋，刁青同行劃盤爲十一萬五千元。

進口貨從價稅 計算根據

江海關奉令修正 昨公佈計算方式

江海關奉令修正進口稅則暫行章程第一款第一節，稱：凡應從價納稅之進口貨，其完稅價格，應以輸入口岸之躉發市價作爲計算根據，此項躉發市價，以當地通用貨幣爲準，推於計算時，應視爲超過完稅價格，其超過數目爲（甲）該貨稅率之數（乙）該貨完稅價格百分之七，計算公式如下：

躉發市價×100 ／ 100×稅率＋7

例如 法幣6000元×100 ／ 100×12·5＋7 ＝ 法幣6000 ／ 1195 ＝ 法幣50·21元

海漢輪開台灣 運去台幣百箱

〔本報訊〕海漢輪昨日首次開航台灣綫，有台幣一百箱運送，聞係台灣銀行新鈔票。

市價一覽

（十月廿二日）（法幣單位元） ▲漲 ×跌

◎金銀匯幣（黃金黑市）
晨開 三三〇萬八 [illegible]
最高 三三五萬三 [illegible]
最低 三三〇萬八 [illegible]
正午 三三三萬八 [illegible]
最後 ▲三三三萬五 [illegible]
配金 ×三三一萬
飾金 念三萬六
紋銀 三千二
拆息（每千） 五角
暗息（每元） 一角六
美票開 三、五〇〇 ……
最後 三、五〇〇 ……
羅比匯 ×一、〇六〇 一、〇八〇
港匯 ×八八〇 九〇〇
港票 八八〇 八八〇
以下美元計算
英金鎊 [illegible]
澳金鎊 [illegible]
羅比票 [illegible]
菲律濱 [illegible]
◎中央外匯掛價
美匯 進 三、三〇〇
美匯 出 三、三五〇
◎電匯紐約
每美元 三、三五〇
十一月期 三、四〇〇
十二月期 三、五〇〇
一月期 三、六五〇
◎中央銀行利率
重貼現（千元） 六角
拆放日拆（千元） 五角
◎商業銀行利率
貼現息（每元） 一角五
◎統一公債
甲種 ×[illegible]
乙種 ×[illegible]
丙種開 [illegible]
最高 [illegible]
最低 [illegible]
最後 ×[illegible]
丁種 ×[illegible]
戊種 [illegible]
◎華股 ▲紡織▼
大通紗廠開／又最高／又最低／又收盤 [illegible]
又後市收盤 ▲[illegible] 成交一萬九千股
中紡紗廠開／又最高／又最低／又收盤 [illegible]
又後市收盤 ▲[illegible] 成交二萬九千五百股
永安紗廠開／又最高／又最低／又收盤 [illegible]
又後市收盤 ▲[illegible] 成交六百五十股
信和紗廠開／又最高／又最低／又收盤 [illegible]
又後市收盤 ▲[illegible] 成交二百廿九千股
統益紗廠開／又最高／又最低／又收盤 [illegible]
又後市收盤 [illegible] 成交三萬七千股
榮豐紗廠開 [illegible]
景福衫襪開／又最高／又最低／又收盤 [illegible]
又後市收盤 成交九十三萬七千股
新光內衣開／又最高／又最低／又收盤 [illegible]
又後市收盤 成交三萬四千股
中國內衣開／又最高／又最低／又收盤 [illegible]
又後市收盤 ▲[illegible] 成交四萬七千股
景綸衫襪開／又最高／又最低／又收盤 [illegible]
又後市收盤 成交一百廿萬五千股
勤興衫襪開／又最高／又最低／又收盤 [illegible]
又後市收盤 成交八千股
五和織造開／又最高／又最低／又收盤 [illegible]
又後市收盤 成交七萬七千股
美亞織綢開／又最高／又最低／又收盤 [illegible]
又後市收盤 成交三萬一千五百股
中國絲業開／又最高／又最低／又收盤 [illegible]
又後市收盤 成交廿五萬五千股
新亞藥廠開 ▲化工▼／又最高／又最低／又收盤 [illegible]
又後市收盤 成交三千股
大中華火柴／又最高／又最低／又收盤 [illegible]
又後市收盤 成交二萬六千股
華豐搪瓷開／又最高／又最低／又收盤 [illegible]
又後市收盤 成交一萬四千股
中國水泥開／又最高／又最低／又收盤 [illegible]
又後市收盤 ▲[illegible] 成交四十八萬三千股
永安公司開 ▲百貨▼／又最高／又最低／又收盤 [illegible]
又後市收盤 成交八萬五千股
麗安公司開／又最高／又最低／又收盤 [illegible]
又後市收盤 成交十萬〇一千股
▲場外交易
中法藥房 [illegible]
中華書局 [illegible]
世界書局 [illegible]
商務書館 [illegible]
南洋烟草 [illegible]
閘北水電 [illegible]
華商電氣 [illegible]
◎外股
怡紗 [illegible]
英聯 [illegible]
會德豐 [illegible]
業廣 [illegible]
紙業 [illegible]
怡啤 [illegible]
航業 [illegible]
鋼業 [illegible]
◎紗綫（單位千）
42支雙股藍鳳 [illegible]
又 水月 [illegible]
又 日光 [illegible]
32支藍鳳 [illegible]
又 陽鶴 [illegible]
又 立馬 [illegible]
20支特雙馬 [illegible]
又 櫓單 [illegible]
又 雙馬 [illegible]
又 白飛艇 [illegible]
又 金橋 [illegible]
又 紅魁星 [illegible]
又 紅人鐘 [illegible]
又 金城 [illegible]
又 雙蜂 [illegible]
又 金寶星 [illegible]
又 飛馬（簡） [illegible]
又 藍鳳 [illegible]
又 驪年 [illegible]
又 立馬 [illegible]
又 水月 [illegible]
又 特金城 [illegible]
16支光明 [illegible]
又 奔騰 [illegible]
又 紅蜂 [illegible]
10支金寶星 [illegible]
◎棉花（司馬担）
浦東火機花 [illegible]
南太倉皮花 [illegible]
白洛去 [illegible]
彭家坡 [illegible]
米特林⅞ [illegible]
三餘鎮細絨 [illegible]
常陰沙花 [illegible]
周浦新籽70 [illegible]
木棉（磅） [illegible]
◎棉布（每疋）
華夢士林 [illegible]
新家庭士林 [illegible]
大保國士林 [illegible]
大陸深士林 [illegible]
雙鹿深士林 [illegible]
12磅交通國又 [illegible]
12磅羅漢國又 [illegible]
12磅金九如又 [illegible]
12磅銀九如又 [illegible]
12磅芷江又 [illegible]
12磅凌風又 [illegible]
12磅上游又 [illegible]
12磅四獅又 [illegible]
12磅一統國又 [illegible]
12磅美亭士林 [illegible]
12磅雛鷄又 [illegible]
12磅蘭亭國又 [illegible]
12磅民主士林 [illegible]
大明襯府綢 [illegible]
海關鐘藍布 [illegible]
又 元細布 [illegible]
大陸標準布 [illegible]
星星藍布 [illegible]
大陸藍布 [illegible]
大寶藍布 [illegible]
九如藍布 [illegible]
金牌元布 [illegible]
大陸元細布 [illegible]
木蘭漂布 [illegible]
一定如意又 [illegible]
跳鯉漂布 [illegible]
五塔漂布 [illegible]
四君子嗶嘰 [illegible]
三羊嗶嘰 [illegible]
跳鯉嗶嘰 [illegible]
金蓮妙舞又 [illegible]
百花直貢 [illegible]
三羊元直貢 [illegible]
芷江元直貢 [illegible]
四君子直貢 [illegible]
大明呢 [illegible]
12磅龍頭細布 [illegible]
12磅藍鳳又 [illegible]
12磅振中又 [illegible]
12磅彩球又 [illegible]
12磅陽鶴又 [illegible]
12磅五福又 [illegible]
又 神鷹又 [illegible]
又 喇叭童又 [illegible]
又 ABC細布 [illegible]
又 一統納夫妥 [illegible]
又 安安藍布 [illegible]
又 絲光元布 [illegible]
又 元斜 [illegible]
又 海關鐘元斜 [illegible]
又 灰斜 [illegible]
又 常青斜 [illegible]
又 金牌元斜 [illegible]
16磅榮惠粗 [illegible]
又 永宇粗布 [illegible]
14磅五羊粗布 [illegible]
40 五羊細斜 [illegible]
40 藍V細斜 [illegible]
◎美麗印布 [illegible]
三二一印花布 [illegible]
三二二又 [illegible]
三二五卡其 [illegible]
三二四藍布 [illegible]
三二三花呢 [illegible]
三二二菲漂布 [illegible]
三二〇三花 [illegible]
三二一藍又 [illegible]
三二一四人字呢 [illegible]
以上每公尺價
九三元粗布 [illegible]
九三五白細布 [illegible]
九三六元細布 [illegible]
九三二藍細布 [illegible]
大五藍布 [illegible]
大五藍布 [illegible]
美國平原呢 [illegible]
◎呢絨嗶嘰
又 將校呢 [illegible]
又 麥爾登 [illegible]
又 西裝呢 [illegible]
又 軍黃呢 [illegible]
又 又 [illegible]
又 宜維呢 [illegible]
又 華達呢 [illegible]
又 巧克丁 [illegible]
又 長毛絨 [illegible]
◎呢帽（打） [illegible]
1000三五牌 [illegible]
1000三五牌 [illegible]
1000三五牌 [illegible]
◎棉織品
二〇五和絨衫 [illegible]
二〇五和絨衫 [illegible]
一一〇金爵絨衫 [illegible]
三三〇飛馬絨衫 [illegible]
鑾鶴棉毛衫 [illegible]
藍結棉毛衫 [illegible]
水晶棉毛衫 [illegible]
三中棉毛衫 [illegible]
博士棉毛衫 [illegible]
三一〇金印又 [illegible]
伯爵衛生衫 [illegible]
42司麥脫襯 [illegible]
06又條府襯 [illegible]
08又條絨衫 [illegible]
DD條絨衫 [illegible]
DD白襯衫 [illegible]
ADA衫 [illegible]
A府綢衫 [illegible]
42府綢衫 [illegible]
ABC工大衣 [illegible]
32支鵝絨襪 [illegible]
32支三桔襪 [illegible]
32支紅羽襪 [illegible]
32支斑馬襪 [illegible]
32支狗頭襪 [illegible]
康吉普牌 [illegible]
女套襪 [illegible]
大發被單（條） [illegible]
大寶彩花又 [illegible]
◎巾帕（每打）
18寸奇異巾 [illegible]
15寸大發巾 [illegible]
14寸一鳴巾 [illegible]
三四黑人毛巾 [illegible]
七四黑人毛巾 [illegible]
83面友祝君 [illegible]
三四面友印花 [illegible]
四三司麥脫巾 [illegible]
83麻雀毛巾 [illegible]
63寶塔毛巾 [illegible]
18永備手帕 [illegible]
18寶球手帕 [illegible]
◎化粧品
三星牙膏 [illegible]
黑人牙膏 [illegible]
固齒靈牙膏 [illegible]
四合一香皂 [illegible]
蜚聲香皂 [illegible]
銀星香皂 [illegible]
白熊脂（打） [illegible]
大號面友 [illegible]
大號蝶霜 [illegible]
小號蝶霜 [illegible]
蜚聲霜 [illegible]
大號雅霜 [illegible]
無敵方盒牙粉 [illegible]
百雀香粉 [illegible]
亮牌胭脂 [illegible]
浪琴頭油 [illegible]
紅花唇膏 [illegible]
消治龍牙膏 [illegible]
先施牙膏（羅） [illegible]
橄欖香皂（箱） [illegible]
又二號（箱） [illegible]
裕華皂片（箱） [illegible]
黃金獎皂 [illegible]
又廠盤價
大號白雪（打） [illegible]
二號白雪（打） [illegible]
三號白雪（羅） [illegible]
白雪牙膏（羅） [illegible]
生活牙膏又 [illegible]
堅爾齒牙膏 [illegible]
大喜牙膏 [illegible]
固本牙膏 [illegible]
油滌牙膏 [illegible]
吉士牙膏 [illegible]
上海牙膏 [illegible]
綠寶髮漿 [illegible]
亮牌香皂（羅） [illegible]
貝林頭油（打） [illegible]
貝林紅胭脂 [illegible]
◎皮球水袋（打） [illegible]
合壠永字搭 [illegible]
字橡皮袋磅 [illegible]
大號永字 [illegible]
二號又 [illegible]
三號又 [illegible]
大永字水袋 [illegible]
二號又 [illegible]
三號又 [illegible]
◎人造絲（箱）
三〇天橋 [illegible]
三〇金雞 [illegible]
三〇銀鳥 [illegible]
又天橋牛 [illegible]
又銀鳥牛 [illegible]
三〇金鳥 [illegible]
又東洋 [illegible]
一五〇金雞牛 [illegible]
◎廠經（担）
81分C級 [illegible]
78分D級 [illegible]
75分E級 [illegible]
普通五担 [illegible]
又五担中 [illegible]
又五担次 [illegible]
干經五指 [illegible]
又另担 [illegible]
◎綢類
美亞被面 [illegible]
大綸被面 [illegible]
大綸格縐襪 [illegible]
民生新絨綢 [illegible]
又狄絲綢（碼） [illegible]
又平緞（碼） [illegible]
林記蠟羽紗 [illegible]
華錦綢（碼） [illegible]
天香綢（碼） [illegible]
大偉呢（碼） [illegible]
大偉呢（碼） [illegible]
博士呢（碼） [illegible]
冲電力紡（疋） [illegible]
光口紡（疋） [illegible]
三〇碼洋紡（疋） [illegible]
四〇洋紡（疋） [illegible]
三〇洋紡（疋） [illegible]
二〇杭羅（兩） [illegible]
頂衣杭紡（兩） [illegible]
◎茶葉（每担）
土莊細紅茶 [illegible]
34 陳上祁門 [illegible]
福建紅茶 [illegible]
陳針眉 [illegible]
陳抽珍 [illegible]
陳珍眉 [illegible]
新上紹炒 [illegible]
陳上祁門 [illegible]
◎食米（每石）
無錫白粳 [illegible]
崑山白粳 至 中 下 [illegible]
無錫白粳 至 中 [illegible]
崑山白粳 至 下 中 [illegible]
蘇州白粳 至 [illegible]
松江白粳 至 [illegible]
常熟白粳 至 [illegible]
南港野稻 [illegible]
崑山杜秈 至 [illegible]
南港杜秈 至 [illegible]
宜興羊秈 至 [illegible]
嘉興羊秈 至 中 [illegible]
浦東粳 至 下 又 又 [illegible]
上興埠秈 至 [illegible]
南京埠秈 至 [illegible]
碾尖 至 [illegible]
又 中 又 下 [illegible]
無錫白元 至 [illegible]
南京客元 至 [illegible]
蕪湖客元 至 [illegible]
南港陰元 下 中 [illegible]
泗涇飛粳 至 [illegible]
蘆墟江秈 至 [illegible]
嘉善糯秈 [illegible]
◎麥麩
蘇州小麥 [illegible]
無錫白麥 [illegible]
太倉小麥 [illegible]
鎮江小麥 [illegible]
無錫小麥 [illegible]
浦鎮小麥 [illegible]
崑山小麥 [illegible]
麩皮（担） [illegible]
麩皮小包 [illegible]
◎雜糧（担）
江北小黃豆 [illegible]
錫山新黃 [illegible]
開封新黃 [illegible]
開封陳黃 [illegible]
浦東杜豆 [illegible]
大通元豆 至 [illegible]
天津陳金元 [illegible]
又 新金元 [illegible]
九江池豆 [illegible]
崇明沙盤 [illegible]
揀白雨江盤 [illegible]
斜橋揀生盤 [illegible]
硤石揀青盤 [illegible]
長安揀青盤 [illegible]
崇明沙赤豆 [illegible]
漢口陳青豆 [illegible]
奔牛赤豆 [illegible]
揚州赤豆 [illegible]
明光紅糧 至 [illegible]
揚州白蔴 [illegible]
漢口白蔴 [illegible]
青島陳生仁 [illegible]
徐州新生仁 [illegible]
揚州新生仁 [illegible]
◎油餅
明光白莞 [illegible]
青島蘰生油 [illegible]
臨淮關生仁 [illegible]
太廠淨清油 [illegible]
青島桶生油 [illegible]
吉普桶小車 [illegible]
生廠油 [illegible]
蘇油 [illegible]
元隆餅 [illegible]
裘肥餅 [illegible]
謙順餅 [illegible]
◎食糖
20台灣中砂 [illegible]
場外交易▲ [illegible]
台灣生砂 [illegible]
本廠棉白 [illegible]
45車白糖 [illegible]
35車白糖 [illegible]
興化白高 [illegible]
興化赤高 [illegible]
潮刁青 [illegible]
黃崗青 [illegible]
提莊青 [illegible]
汕頭棉赤 [illegible]
台灣冰（商） [illegible]
◎南貨（開盤）
石門片青 [illegible]
桂圓 又 又 又 又 又 又 又 [illegible]
荔枝干 又 又 又 [illegible]
圓肉 又 又 又 [illegible]
◎海味
中粒干貝 [illegible]
龍鬚尾 [illegible]
金勾尾 至 [illegible]
手製大西米 [illegible]
又小西谷米 [illegible]
威中條海蜒 [illegible]
閩桂花又 [illegible]
香古魷魚 [illegible]
汕頭大片又 [illegible]
羅宋海帶 [illegible]
武漢紫菜 [illegible]
河口仙米 [illegible]
帶片 [illegible]
香菇 [illegible]
溫開洋 [illegible]
川木耳 [illegible]
堰木耳 [illegible]
湖蓮（担） [illegible]
湖蓮 至 [illegible]
湖海洋菜 [illegible]
高無喙生粉 [illegible]
二無喙生粉 [illegible]
龍牙菜 [illegible]
◎國藥（天秤） 以上天秤每担價
二百粒玉金 [illegible]
三百粒玉金 [illegible]
資木瓜 [illegible]
川均美 [illegible]
京萬浦 [illegible]
九香虫 [illegible]
雅旦子 [illegible]
老紫草 [illegible]
東紫草 [illegible]
潼夕利 [illegible]
西小茴 [illegible]
西頂茋 [illegible]
津頂茋 [illegible]
西紫芄玉 [illegible]
甜從蓉 [illegible]
淮故脂 [illegible]
魁南星 [illegible]
火麻仁 [illegible]
桃仁 [illegible]
大府杏 [illegible]
◎顏料
廣膠片 [illegible]
廣記硃兩 [illegible]
老黎三興硃 [illegible]
新黎三興硃 [illegible]
隆華硃 兩 [illegible]
太盆粉 箱 [illegible]
隆華粉 又 [illegible]
鹰丹 桶 [illegible]
上海丹 又 [illegible]
申晃丹 又 [illegible]
◎煤斤（每噸）
新鴻基篩 [illegible]
焦作篩塊 [illegible]
陽泉篩塊 [illegible]
長城篩塊 [illegible]
中英篩塊 [illegible]
焦作小子 [illegible]
陽泉小子 [illegible]
鴻基灰子 [illegible]
長城小子 [illegible]
鴻基屑 [illegible]
焦作屑 [illegible]
陽泉屑 [illegible]
熟煤 [illegible]
井陘焦炭 [illegible]
中興焦炭 [illegible]
大同篩塊 [illegible]
開平一號塊 [illegible]
開平二號塊 [illegible]
開平一號屑 [illegible]
開平二號屑 [illegible]
◎柴炭（每担）
栗柴 [illegible]
雜柴 [illegible]
松柴 [illegible]
黃岩鋼炭 [illegible]
河溪江炭 [illegible]
建子桃炭 [illegible]
松鋪蔴炭 [illegible]
◎洋紙
各磅道林（磅） [illegible]
銅版紙（令） 至 [illegible]
白打字紙（令） [illegible]
色打字紙（令） [illegible]
48磅牛皮紙（令） [illegible]
各磅牛皮紙（磅） [illegible]
二號紙（磅） [illegible]
西報紙全 [illegible]
西報紙對開令 [illegible]
西白有光紙令 [illegible]
透明紙（令） 至 [illegible]
雙白玻璃紙 [illegible]
◎五金
三星鋸條（羅） [illegible]
人頭砂布（令） [illegible]
六綠絲（疋） [illegible]
一寸元釘（桶） [illegible]
寸半 又 [illegible]
二寸又 [illegible]
狗牌V門鎖 [illegible]
一三五元門鎖（打） [illegible]
一三七門鎖（打） [illegible]
999斗鎖 [illegible]
普通彈子抽屜 [illegible]
鎖（打） [illegible]
興華一寸銅鎖 [illegible]
又二寸每打 [illegible]
又三寸每打 [illegible]
新羊千漆磅 [illegible]
木羅絲成 [illegible]
4 刀牌中三角 [illegible]
5 又中三角 [illegible]
6 又中三角 [illegible]
◎木材
洋松方子（尺） [illegible]
洋松片子（尺） [illegible]
普通柳安（尺） [illegible]
大來柳安（尺） [illegible]
柚木（尺） [illegible]
檜木（尺） [illegible]
楠木（尺） [illegible]
杉木大條（尺） [illegible]
杉木小條（尺） [illegible]
柳安三夾板塊 [illegible]
杭木（兩） [illegible]
紅星五分 [illegible]
紅柳板丈 [illegible]
◎紐約棉市（單位美元百磅計）
（開盤） （收盤）
現貨 [illegible]
十一月期 [illegible]
十二月期 BA [illegible]
一月期 [illegible]

萬國聯合商場 籌備處啓事

本商場爲便利各小型商號集中經營起見，特於威海衛路九二六號自建新型商場分部出租，現在興建之中，落成在即，除大部已由各商號訂租外，尚有門面及內部餘額，如欲參加承租者，請速臨接洽登記爲要，特此啓事。

中華聯合商場籌備處啓事

本商場座落南市老西門唯一熱鬧地區，業已籌備就緒，開幕在即，惟在本處已登記而未繳手續者，希在三天內來處辦理，如有逾期，概作放棄論，請勿自誤。附告：尚有少數舖位，登記從速。籌備處：馬當路西門里34號

西泠印社 潛泉印泥

細膩濃厚·沉着鮮明
閱時愈久·色澤愈艷
冬不凝凍·夏不透油
調劑盡善·燥濕得宜
上海廣東路二三九號 電話：一八九二一

留日九州帝國大學 內科醫師 胃腸專家 唐耀陸 返滬應診

迅速治愈胃腸各病 精醫內科疑難雜症
門診：上午十至十二時 下午一至五時 出診
診所：呂班路巴黎新邨100號 電話 88942

孫雪泥畫展

馬公愚題
日期：十一月廿三日起至廿九日
地址：靜安寺路成都路 中國畫苑
陳列精品二百餘件並徵得鄉先生百年古畫數松蘇景展覽

白蕉啓事

茲定于本月廿三日起至廿九日止在寧波同鄉會舉行拙作展覽一週 恭請 涖評 白蕉拜手
◎附啓即日起應用十六次新潤例函索即寄（愚園路口運生里三號）

白蕉書畫金石個展

寧波畫廳主辦
出品：字聯屏軸中堂等百餘件總數二百餘點
展期：本月廿三日起至同月廿九日下午五時止前後一週
地點：西藏路寧波同鄉會五樓寧波畫廳

蓉齋藏畫展覽會

各畫均以低廉特別價目 紅木框定價
（地址）在城內城隍廟後（開會日期）十一月廿三日始

吉美百貨商場徵求攤戶

地點適中！開幕在即！餘額不多！捷足先得！
地址 貴州路169號 電話 93795

李阿毛衛生信箱

問病函寄九江路二五〇號 每逢星期三 六發表

贈送辦法詳見今日本報第十版申報啓事

上海各大廠商店號優待申報讀者舉行聯合大贈送（一五三）

本報讀者獨有利益請勿錯過

衛生署成藥許可證成字第一九一四號

兒科良藥 福兒片

功效 打通為止

蛔蟲積食　大便腹脹　退熱良劑　腹痛腹瀉

捷興大藥房股份有限公司發行

上海林森中路（八仙橋）第七十九號

電話八〇九八三　電報掛號五四一三

現代教育趨勢

打破班級制度課程要有伸縮性　人與人與社會關係為施教對象

·美國萊恩教授在我教部演講·

美國最近成立兒童教育聯合會

〔本報南京二十二日電〕教部請美國來華教授萊恩（Ryan）於昨日（廿一日）下午三時，在教部大禮堂演講，到教部人員與京市中學教員，及師範學生，四百餘人。講演題爲現代教育趨勢。萊恩教授演講熊芷女士翻譯，教部職員裴島紀錄。演講大意，歸納要點如下：㈠教育意義，不僅限於書本，要於衛生，藝術，人與人及與社會發生之關係，各方面皆須顧及。㈡要將兒童施以完整教育，打破班級制度，要因材施教，宜適應個性及天才之發展而分組，於課程要有伸縮之彈性，不獨小學爲然，中學亦應如此。㈢按環境情形而教學，如僅用書本教學，於沙漠地而談江海，未免紙上空談，難收實效。㈣眞正教育意義，首重整個生命情緒之發展，例如看護士徒恃醫藥治療，無兼以溫和看護病人，安慰病人，達到新教育之目的，不僅是教材，在教師要有新眼光，了解人與人以及與社會連帶之種種關係，以爲施教之對象，否則止能教書不能教人。萊恩教授並謂此種新教育趨勢，不止美國爲然，世界各國，皆有同一趨勢，最近美國已有十六國教育人士參加成立兒童教育聯合會，發表宣言要點，在將學校與社會間隔之門戶打開，以爲溝通聯繫，改變學校過分信任分數及教死課本制度，視學校爲訓練合作與平等之場所，同時並謀保障從事教育人員之生活安定，並鼓勵優秀青年爲教育服務，努力工作。

東北失學青年

甘家馨請政院救濟

〔中央社長春廿二日電〕全國青年復學就業輔導委員會副主委甘家馨，就東北失學青年救濟辦法，語中央社記者稱：最近自共區流散長春各地之失學失業青年日增，此誠一嚴重問題。目前除已請政院，於來年救濟失學青年經費預算內，對東北考慮其特殊情形，予以增加外，並請行總東北分署，杜聿明長官，及社會人士，作有效之援助。渠對業經成立之松北聯立中學，極爲稱贊，謂此乃社會人士及地方機關之力量所造成。

教部全體部員

呈獻册頁祝壽

〔本報南京廿二日電〕教部備就精緻册頁，全體部員，昨日各自親筆簽名，並於册頁前端題詞，恭獻主席祝壽。

全國學生統計

大學生較戰前增二倍

〔南京廿二日電〕據教育當局統計，本年度全國學生人數：㈠大學及專科以上學校十二萬人，（東北及台灣不計在內）㈡中等學校一百十六萬三千人，㈢小學校連同幼稚生一千八百六十萬二千一百三十九人。據悉此一數字，已較戰前增加，按戰前據教育部統計，全國大學生在民國二十五年僅四萬三千人，現已增加至二倍有奇，惟我國幅員廣大，失學問題仍極嚴重，而師資之缺乏與低落，亦亟需謀一對策。

田培林到部就職

〔本報南京廿一日電〕教部常次田培林二十一日到部就職，參加教部紀念週，與全體部員相見並發表演說。

中學小學　不得兼辦

教部已規定辦法

關於整頓本市兼辦學校，教部已規定辦法：㈠私立中學，不得兼辦小學，其已辦而具有成績者，應另闢校舍，分別設置。㈡公私立小學，有分校者，一律併入校本部辦理。㈢以小學爲基礎，兼辦中學者，中學部勒令停辦。

抗戰子弟遺族學校

將舉行發起人會議

孔祥熙，朱紹良，楊虎，杜月笙，錢永銘，胡文虎，司徒美堂，潘公展，陳立夫，朱家驊，吳國楨，顧祝同，湯恩伯等百餘人，鑒於抗戰子弟遺族教育問題之嚴重，特發起創辦抗戰子弟遺族學校，招收抗戰子弟遺族，予以專業知能訓練，培植將來國家社會建設人才，並以資奉祝 主席六秩華誕，留爲永久紀念，業定於本月廿五日上午十時，假座本市中正北一路新生活俱樂部，召開發起人會議，積極進行籌備。

北大淸華南開員生

昨搭乘江泰輪北上

〔本報訊〕昨日廿二日招商局江泰輪由滬駛津，北大淸華南開三校員生，由雷海宗，葉企蓀，楊人楩諸教授率領，共七百三十四人，即搭乘該輪北上。刻該三校遷校辦事處負責人淸華[illegible]教授，北大章廷謙秘書，及聯大事務組丁兆興主任，均尚留滬，繼續辦理北上員生船位登記事宜。

國楨盃排球女子組

友聯獲得決賽權

昨複賽三比一淘汰務本

·男子賽粵剛受挫於蘇聯·

〔本報訊〕國楨盃排球聯賽，昨夜有複賽二幕，俱爲勢均力敵之對抗，攸關錦標甚大，爭鬥劇烈，精彩百出，女組友聯以三對一力克務本，獲得決賽權，男子組則粵剛以二比三敗於蘇聯。

友聯力戰得勝

自王務馥由務本改隸友聯後，後者之實力驟增，似有穩得冠軍之勢，但昨友聯表演，顯然生疏，各個地位，缺少契默。據友聯陳梅貞云，該隊隊員各以職務及學業關係，致疏練習，不無原因。務本在頹勢下，努力作戰，故予友聯之威脅力甚大，友聯勝來煞費苦心，現友聯已擊退務本，將過友隊決冠軍，依昨戰情形，尚須經過一番努力也。

女組友聯對務本，友聯陸兆珊首先發球，李玫失手，友聯獲分，務本衆將，小心翼翼，比數尚見接近，第一局終，友聯以廿一比十九佔先，第二局中，友聯曾以七比一前導，惟務本力追，反以九比八超出，友聯企圖挽回，奈陸綮芳動作遲緩，弱點顯露，遂爲務本所乘，結果廿一比十四，務本扳成平局。第三局雙方競爭更見熱烈，比數此起彼落，備見緊張，屢度平手後，友聯頻陳梅貞扣擊見功，以廿一比十九再勝務本，第四局務本曾以十一比五領前，友聯力追以十四比十一，後來居上，結果友聯以最後之努力，以廿一比十八勝，總結三對一，友聯淘汰務本。

粵剛慘遭淘汰

蘇聯本有獲取盃賽之決心，雖失，對此國楨盃更具雄心，粵剛亦然，惜以健將郊亦衆因病不克到場，損失非淺，粵剛昨敗完全吃虧在無人殺球，蘇聯則攻殺並施，且長力又足，既成二對二，最後一局，粵剛便爾不濟矣。男子複賽，粵剛與蘇聯登場，粵剛謹愼從事，比數緊湊，易地時粵剛以十一比十佔先，再戰雙方短兵相接，結果粵剛以廿一比十六，佔勝第一局，第二局蘇聯力圖振作，獲分纍纍，以廿一比十二扳成平手，第三局競爭益見劇烈，此起彼落，粵剛以十七追成落後，形勢危急，傾力反攻，追成各廿，奈又以廿一比廿三再失一局，第四局粵剛突見順手，以十一比六佔先，結果粵剛以廿一比十六，收復失地，二造平局，末局雙方小心翼翼，戰局更見緊張，迨十一比八，蘇聯更見兇猛，粵剛終以十三比廿一遭慘敗，總結蘇聯以三對二力挫粵剛。

攝製社教活動影片

市教局昨開會討論進行

市教育局爲推廣社教事業，實施民教工作起見，特約靑樹基金團來滬，攝製上海市社會教育活動電影片，於昨（廿二）日下午四時，在該局會議室開會，討論攝製影片內容，到各社教機關主管人員暨該團負責人，決定各單位活動節目，並排定日期，由該團請攝影師，分別前往攝製，約於二月後，可公開放映云。

市教局覆核公布

私小立案名單

〔本報訊〕本市私立小學，前於戰前立案，業經市教育局覆核認可，准予立案者，計八十七校，頃市敎局公布其校名如下：人和，大華，三民，三育，中和，中華，市光，市中，石渠，正中中學附小，正始，北市民生，金城，西體，雨光，利生，靑光，育年，尚才，尚宗，尚智，如誠，明德，明德女子，坤範女子，美專，邵光，重實，炳生，政中，思敬，修德，振恒，貧兒敎養院附小，培元，國本，崇實，近德，莘南，華龍，華實，景海，景德，國本，惠羣，復華，崇德，滬江，滬海，慈幼，維興，寰球，樂安，沅北，鎭江，錢業，曉星，醒華，糖業，嶺南，蘇民，蘇氏，覺民，振西，海濤，以及寧波旅滬同鄉會之二小，三小，六小，十小等。

學校具領貸金

展期明日截止

本市教育貸金委員會，自本月十五日起，發放第一次貸金後，前往該會具領者，已有二十七校，該會所定各校領款日程，今日截止，聞尚有少數學校，未能遵照規定日程，前往領取者，展限於明日（廿四）前速往該會具領。

謝晉元夫人

將獻校祝壽

〔本報訊〕謝晉元將軍夫人凌維誠女士，爲慶祝 主席六秩華誕，響應各界獻校運動，決於昔日孤軍營原址，創辦晉元中小學。日前謝夫人謁見吳市長，探詢意見，吳市長對於謝夫人創辦學校獻身教育，深表贊同。聞謝夫人爲謀晉元中小學迅速實現，擬於日內赴京，晉謁 主席暨蔣夫人，並請蔣夫人担任主席校董。

上中十九週校慶

陳石珍廳長蒞臨指示

〔本報訊〕昨（廿二日）爲江蘇省立上海中學立校十九週年紀念日，亦爲復校後第一次校慶。先一日，該校招待校友，前校長鄭西谷，現任善後救濟總署蘇寧分署署長，亦於是日由鎭江趕到，向校友會多所指示。沈亦珍校長等，亦發表訓話。當場並由校友代表，贈送母校呢幕，以示紀念。昨日上午十時，校慶紀念會，即在該校大禮堂舉行。蘇教廳陳石珍廳長特蒞臨指示，並有市教育局副局長李熙謀，復旦大學校長章益，先後演講，情緒熱烈，咸希望該校發揚光大，爲世界著名中學之一。全校師生，異常感奮。會後攝影，中午公宴陳廳長。下午，舉行體育表演，及球類比賽。晚七時，舉行同樂會，直至十時，始盡歡而散。〔又訊〕陳石珍廳長，定今日下午，在本市八仙橋靑年會茶會，對蘇省教育之推進，將發表意見。

晨友盃籃球賽

下週一展幕

·甲乙組全部名單公佈·

本市靑年會晨友團主辦之第六屆晨友盃籃球聯賽，昨在該會舉行各隊代表大會，梁兆安主席，決議要案多項如下：㈠通過甲乙各隊參加名單，並決議如相片及會員證號碼等手續，未辦妥者，限於開賽前辦妥。㈡決議十月廿八日展幕，以後逢一三五下午六時起比賽，乙組二場，甲組一場，遇電力限制時，則改爲星期六及星期日下午舉行。㈢由各隊代表抽籤分部，及編排比賽秩序，甲組十二隊分爲「六」「屆」兩部，乙組廿二隊，分爲「晨」「友」「盃」三部，抽籤分部及各隊編排秩序號碼錄下：（甲組）（六部）大華，猶友紅，東華，綠林，汕隊，培爾，（屆部）甲申，華南，華聯，晨友白（即仁隊），V隊，胖隊。（乙組）（晨部）新聯，金模，漁光，靈隊，郵工，新生，健樂。（友部）國電，勝靑，永安藍，友愛紅，汕隊乙，友愛綠，晨友綠，晨友藍。（盃部）震隊，華聯，六分團，[illegible]，強華，永安紅，[illegible]。

武漢體協籌辦

五省足籃球賽

〔本報漢口廿二日電〕武漢體育協進會爲提倡華中區體育，決發起於本年寒假舉行湘贛皖豫鄂五省足球籃球錦標賽，昨已函請萬主席轉函豫湘皖贛四省主席，予以贊助，並請屆時派選手參加。

華聲昨班師

菲島華聲籃球隊，自上月十四日抵滬，業已月餘，先後出戰十三場，中西勁旅，望風披靡，全隊除林珠光蔡文華蔡達科張毓義四人外，均於昨晨搭機飛返馬尼拉，至林等則定本星期五離滬。

征輪籃球隊

明離滬赴京

征輪籃球隊，在滬戰程即將完畢，俟今日戰華勝後，原定轉征京錫兩地，滬遜該隊前往，社方面，特派代表唐克敏彭文餘，在樂義飯店與征輪商議晉京辦法，並請籃委會主席旭汾出席指示，當經決定於廿四日離滬赴京，廿五廿六廿七日連續比賽三場，廿八日轉錫與梁溪交兵，廿九日回滬，希與菲興白隊會戰一場，該隊京錫戰程如下：廿四日九時乘車去京，廿五日比賽對空軍隊，廿六日比賽對中大隊，廿七日比賽對靑年團，廿八日赴錫對梁溪隊，廿九日自錫回滬。

足球聯賽

揭幕秩序

▲十月廿六日（星期六）

合羣—優游（甲）三時半 晉元

牛業—鐵路（乙三）三時半 中一

時裝—新勝和（丙二）三時半 中二

郵工—羣力（乙三）三時半 中三

▲十月廿七日（星期日）

蘇聯—猶太（甲）十時 晉元

東華—龍傑（甲）三時 逸園

環球—聯星（乙二）一時 晉元

中航—葡商（乙一）三時 晉元

尚武—永安（丙一）九時 中一

博隊—友愛（丙二）九時 中二

友聯—中新（丙三）九時 中三

東華乙—美童（乙二）十時半 中一

眞如—紡印（乙二）十時半 中二

聖芳濟—央行（丙三）十時半 中三

海燕—茂雄（丙三）一時半 中一

白隊乙—海關（丙二）一時半 中二

滬印—美童（丙一）一時半 中三

崇本—紅會（丙一）三時 中一

白隊—瑞康（乙二）三時 中二

優游—捷馳（乙一）三時 中三

徐滙—蘇聯乙（乙三）三時 蘇聯

銀行盃乒乓賽

上週結果彙誌

銀行盃乒乓賽，第二週秩序，業已完畢，今日起晉入第三週程序，各場角逐，有關名次，競爭必烈，上週結果，彙誌如下：競委勝浙興十三—四，競委勝中南十三—八，中國勝鐵業十三—三，中國勝煤業十三—〇，中國勝浙興十三—四，金城勝煤業十三—四，金城勝大陸十三—七，金城勝浙興十三—三，鐵業勝大陸十三—十二，鐵業勝新華十三—六，大陸勝新華十三—四，煤業勝新華十三—八，四明勝永成十三—〇，四明勝交換十三—五，中央勝永成十三—一，中央勝通滙十三—六，交換勝中南十三—十，中南勝永成十三—二。

征輪華勝·今晚·籃球義賽

七時起在市體育館舉行

津華勝籃球隊，來滬第三戰，原定今日與汕隊交鋒，現因洛陽征輪籃球隊即將離滬，經籃球委員會決定，先與征輪對壘，並由華勝建議，征輪及籃委會贊同，改爲慈善賽，門票售樓上三千元及樓下五千元，門票收入由體協常務理事開會商討，再定支配辦法。軍警一律憑票入場，休息時間，將拍賣義球，以厚收入，時間下午七時開始。按華勝純粹北派典型，隊員資格經驗，並臻豐富，沙正隆已自津趕至，今可戎裝臨陣，又王金良亦已病愈，實力方面，增厚不少，預料當有優良之表演。征輪在滬，先後六仗，勝負參半，戰績不弱，邇來愈戰愈勇，全隊長力充沛，今日與華勝會仗，球藝各有千秋，未知勝利誰屬。今日雙方陣綫錄下：

（征輪）吳琢銘（領隊）章亦文，羅厚堂（幹事），韋茂齋（隊長），蔡忠强，屠文龍，劉政章，于瑞章，張根生，王秉煥。

（華勝）李淸安（指導），姚恩溥（管理），劉學錡（隊長），王堪若，傅金聲，王鴻斌，王金良，郭金銘，尹煥文，沙正隆，王有才，韓文田。

民政簡報

國大代表　赴京報到手續

國代籌委會電省市政府轉知

各地出席國民大會代表赴京旅費及交通工具等，業經國民大會籌備委員會確定辦法。茲聞對代表來京有關事宜，曾分電各省市政府轉達各代表，計分述六項如下：㈠十一月二日在南京中山路十號（即新街口）國民大會報到處報到，繳驗當選證書，及此次各選所發之出席通知，並繳二寸半身相片四張。㈡各代表往返旅費標準，請省市政府，依照規定標準，發來程路費。㈢各代表開會期間膳宿，由會招待，但以招待本人爲限。㈣各代表起程來京時，請向出發所在地之省市政府或選舉事務所，取得起程地點，及已否墊發路費之證明文件。凡不經省會集中者，其證件則請當地政府或主管機關發給。（海外代表，請取得當地領事館證明。軍隊代表，請取得部隊長官證明。）俾作致送路費之依據。㈤本會已委託各地社會服務處，或省市縣政府，分別在重慶·貴陽·蘭州·漢口·長沙·九江·北平·天津·靑島·上海·廣州·瀋陽·大通·長春·西安·昆明·桂林·廈門·臺北·徐州·哈密·迪化·福州·鎭江·開封·太原·歸綏·濟南·芷江·成都·杭州·合肥·南昌·臯蘭·西寧·等地設置代表交通接辦站，辦理交通接待事宜，希各代表就近往洽。㈥凡前次已經報到之代表，不再辦理報到手續，但請於此次開始報到前，來會辦理登記手續，將前領證章換取新證章，至前次登記之代表，仍希履行報到手續。

第十八區　合作社開幕

本市第十八區消費合作社，東熙華德路第四百二十七號社址，自經該區曹區長商准衛生局先行收回一部份應用後，即行雇工裝修，茲已竣事，特於本月二十一日上午九時，舉行開幕儀式。由該社理監事會曹兼主席主持，到各有關方面，暨各保甲長，情況至爲熱烈。該社信用部小本貸金，於本月一日起即已開始放貸，申請告貸者，紛至沓來，截至現在止，計貸出二萬元以上。又該社消費部，此次配給K字美軍食盒一種，每盒八百元，白砂糖一種，每斤定價亦爲八百元，嗣後並計劃經售膠鞋火柴肥皂布匹等日用品云。

各區一體參加　獻校祝壽運動

民政處前因 主席六秩華誕，關於獻校祝壽運動，曾通函各區公所，逕與各該區黨部聯絡進行。茲悉民政處依照市參議會第一次大會決議，關於「發動民衆團體組織慶祝 元首花甲榮慶籌備會案，應一體參加」，昨復經通函各區公所查照云。

雷霆萬鈞壓張垣

一個倖免於全燬的葫蘆

與其說是參觀、無寧說是憑弔！

十八日北平航訊　本報記者宋紹柏

記者在十八日隨「中外記者張垣參觀團」由北平到張垣，與其說是「參觀」，毋寧說是「憑弔」。傅長官本月初在綏遠紀念週講話，曾鄭重地說：「雖然打了勝仗，但只有沉痛而無快意，」「因爲死亡的都是中國人！」張垣經歷了這次的災難，毀滅的完全是中國的人民和其血汗之所經營。

上午八時半，人們乘上飛機，爲了便利攝影記者，飛機在北平上空繞過二週後，向西北飛去，因爲是上坡路，多走了幾分鐘，到張垣上空繞了一小時。在機上看環山的張垣，像個葫蘆，是個不宜守的地方，不論其北的張北，其西的柴溝堡，西南的宣化，只要一旦被進攻部隊控制，這葫蘆裏的守軍，必須考慮及早撤出。張垣這個「葫蘆」之得以倖免於全燬，似乎與它的地勢不無關係。

張垣有二個機場，榆林堡的一個較大的已經被共軍澈底破壞。在機上看見洋灰跑道，已被炸得遍體鱗傷，我們便降落在較小的姚官屯機場上。坐上十二戰區預爲準備的卡車入市，沿途看見了刼後的張垣。

市民惡夢方醒

車行街上，看見兩側排列的一眼望不到頭的歡迎民衆。記者們似乎感覺到興奮，但那些坐在地上的人，並沒有站起來，更聽不到歡呼，細看那三角旗上寫的却是「歡迎勞苦功高的陳總長」。記者們明白了。那些民衆一個個呆呆地沒有什麽表情，看不出是喜歡是苦惱，好像惡夢方醒，還沒有清醒過來。大多數商店住戶門上插着國旗，顏色與縐紋都不像才做的。後來問一個商人，他說過去是不常掛的，舖戶門口也立着不少人，大家似乎都在無頭緒的看熱鬧，除去清理斷瓦頹垣的人有工作和成列的小攤等待懷有法幣的軍人照顧外，很少看見人有工作。小商店雖都開市，但是現着一片冷清。市民們還沒有法幣買東西，「邊幣」則失去效用了。標語已經煥然一新，佈告牌上，貼上了「張家口警備司令部佈告」。每一佈告前都圍上一堆人。「解放大飯店」，「新華書店」，「晉察冀……」的牌匾，高懸未去，但有的已經被火燒焦。慶豐大戲院門前標出「今日開始演戲，」妓館的「××書院」「××閣」照舊開着。這裏已經看不見「張垣」時期的絲毫陳跡，他看的是我們自己的破壞與殺機。

車站破壞最慘

破壞最慘的是車站，偌大的一長列建築，完全燒了。車皮燒焦，車頭與車頭互撞，未毀的機器湊成了一個車頭，預定今天先用此車頭使宣化張家口間通車。發電廠完全破壞，大街上拖着墜地的電線，但也收拾好了一個小發電機。傅長官辦公的地方，十七日起恢復了電燈。自動電話機完全燒毀。據說以此項恢復最難。廣播電台重要機件，已被運走，最近可恢復一小電台。最徼倖的是自來水，這是那廠子的工人救了它，通地道的火綫被人偷偷剪去了。

隨部隊的進駐，張垣已經成立一個「十二戰區臨時政務委員會」，辦理善後政務，主任委員是十二戰區政治部副主任周鈞。這個委員會的當前急務，約有下列幾點：土地產權問題，婚姻問題，共黨工作人員的自白自首，貨幣的整理，緊急救濟等問題。

恢復土地產權

關於土地產權問題，傅長官已經得到中央的指示，原則上只要所有人提出證據，（失去證據者，可由隣人作證。）無論經過如何的「鬥爭」，可恢復其所有權。但爲了顧及耕作人的損失，也承認耕作人的使用權與收穫權，地租不許超過全收穫量的百分之十五。如果經過二次以上的「鬥爭」，則最初耕作者，應得百分之卅五，中間耕作者，應得百分之卅五，收穫者應得百分之廿五，地主仍舊是百分之十五。這一過渡辦法，維持到今年底，以後將根據土地法，實行「限地政策」。預定計劃是每人約合廿畝，五口之家，最多不許過二百畝，地租將較二五減租的辦法更少。根據實際情形，定成與現在的過渡辦法大致相同的標準，亦即地租應不超過百分之十五或十。據臨時政委會主委周鈞說：此種限制地租辦法，在綏東綏西已見諸實行。綏西是百分之十，綏東是百分之十五，全省實行者約佔三分之一地區，也還沒有多大困難。不過將來實行限田辦法，困難的是中央的地方能否籌出如許多的款子收買地主的土地，分給無地者。據他的推斷，地方可籌百分之十或二十。所以明年能否有效的實行此一政策，還不能斷定。但據周氏表示：爲了實踐民生主義，對抗共黨的一套，這是必要而刻不容緩的。

貨幣問題麻煩

貨幣問題也是當前比較麻煩的問題，共黨發行的「邊區劵」，已禁止行使。現在所有的是十二戰區隨軍帶去的四千萬法幣，小額幣的缺乏，也需要立刻解決。所以長官部貸給了商會二千萬，並准其發行臨時小額流通劵，十八日已開始行使。張垣的物價還未受刺激，麵粉每斤四百元，大米五百元，白布九萬元一匹，但人們恐懼着交通恢復後貨幣不敷時的上漲，會是驚人的，因爲張垣實際上已經沒有多少東西。中央銀行有人與記者等同機到了張垣，準備設立分行。

婚姻問題較易解決，已定出的原則是無問題者聽其自由，有問題者以女方意見爲主。

辦理工人登記

張垣的失業工人，還沒有統計起來。連同宣化龍烟煤礦工人算起，當不下萬餘人。其他因戰爭而急需救濟者尚多。對於工人，臨政會決定即日起登記，先使之整理殘破的工廠，日給以千元至一千五百元，等於以工代振。此外，行總亦有五人與記者等同機到張，帶去了四千萬現鈔，辦理急振。

自白自首運動很有效。自白自首者已有二千五百多人。當局宣佈：只要自白自首，並獲得保甲的保證，即予以自新之路，不咎既往，同時禁止報復行爲。收復張垣已一週，尚未見報復行爲發生。一般民衆似乎已經都很開明，這一點當局認爲很好。

振吾正氣　惰吾良能
復我民族　收我失地
董其武

董將軍爲本報記者題字。（特派員張劍梅寄）

教本發生恐慌

張垣原有小學四十餘所，學生約萬人，經此變更，未受太大損失，都已經恢復開課，中共教科書已廢止，可是新教科書尚無着落，這是一個急待解決的問題。中等以上的學校，以前有男女市立中學，農科職業學校，商科職業學校，工業專門學校，鐵路學院，醫科專門學校，及國民中學。內蒙軍政學院，學生約二千人。此外，有華北聯合大學，（延大，魯藝，外語，及教育學院合併者）學生數字不詳。這些中等以上學校的學生，在共軍撤退時，都已自動或被迫隨軍撤出。據十二戰區長官部的王秘書說，隨共軍撤出的學生約共六千餘人，其中有八百人，在路上以思想不良的名義槍殺了。現在有一部分已陸續回來。共黨晉察冀日報撤退前一日還出版，臨走將日本遺留在華北三部大型滾洞機之一的機器毀成了廢鐵。前三天出版了張垣版。

將軍態度謙和

在張垣，我們會見了傅作義和董其武將軍，他們都穿了一身和士兵完全相同的草綠色軍服，他們沒有以勝利爲光榮，態度很謙和。傅長官希望記者們隨便和任何一個人接觸，以便知道張垣前後的眞實情形。傅長官的秘書長王明德先生陪記者跑了半天，他說：十二戰區的官兵精神是「待遇儘管不同生活必須一致，」不許有小廚房，衣食住行操作官與兵完全一致。記者也沒有看出二樣來。

張垣街景（四幅）宋紹柏攝

㈠傅長官騎兵隊巡行市區，㈡收復後市民列隊歡迎國軍及其長官，㈢被共軍破壞之電綫懸落地面，㈣被毀之車身及車軌。

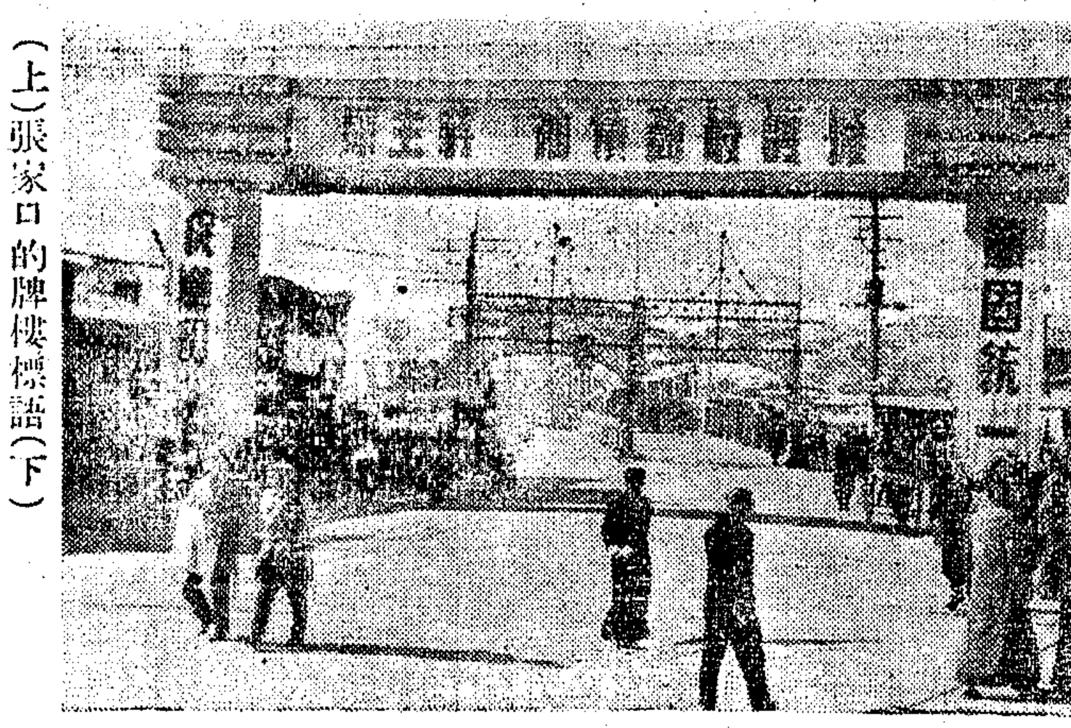

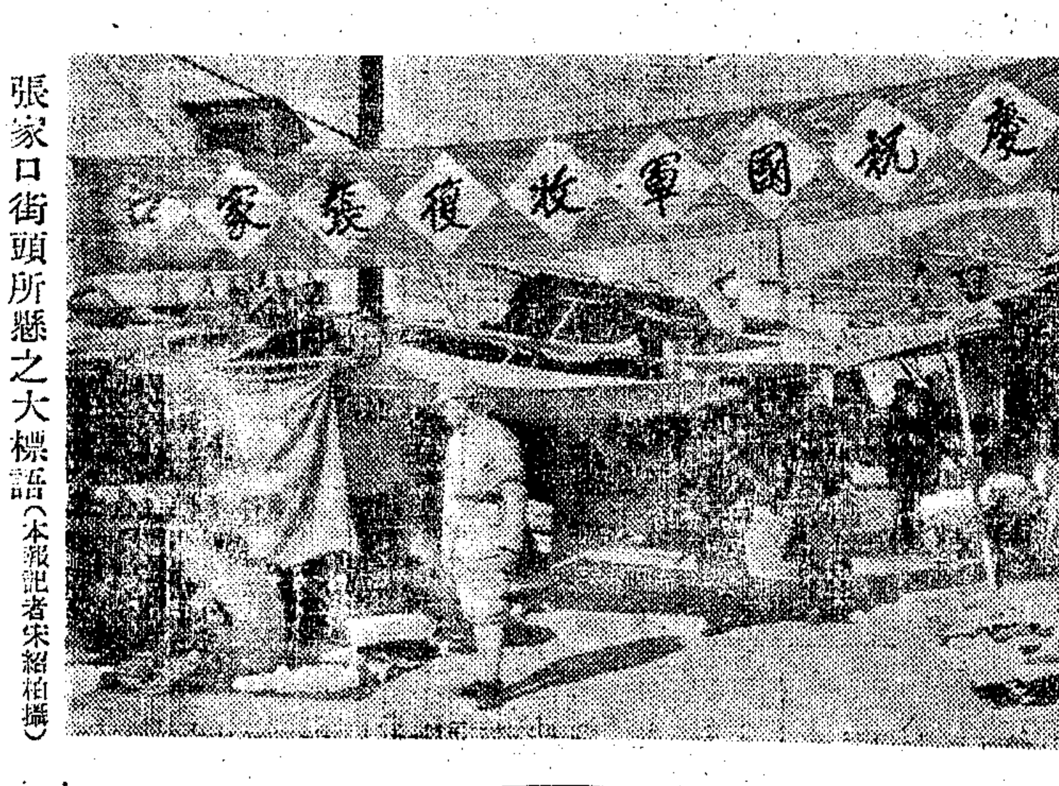

（上）張家口的牌樓標語（下）張家口街頭所懸之大標語（本報記者宋紹柏攝）

收復張垣之重要將領（自右至左）㈠傅長官秘書長王明德將軍，㈡十二戰區傅作義長官，㈢臨時警備司令董其武將軍，㈣臨時政委會主任委員周鈞。（本報記者宋紹柏攝）

廣西婦女的憂鬱

十一日桂林航訊　本報記者梁小中

最富於神秘性的莫如左江一帶女郎「招郎入舍」的情形，爲了生活的需要，許多女人往往看中一些異鄉的孤客，然後把他贅入家中，委身而事，（自然這些女人都已經從自己的勞力里積下了不少的錢），偶然丈夫思鄉心切，要回鄉一行，這便產生了「放蠱」的故事，妻子會盡量把丈夫供給得無限的闊綽而「衣錦榮歸」，然而却嚴厲地叮囑了他底歸期，假如依期回到妻子家裏，自然沒有甚麽事情，萬一逾期不返，十九都會肚皮腫脹而觸瑪西游，這些香艷而又恐怖的傳說，至今還流行在廣西境裏，成了稗官野史絕好材料。

南國遐荒的傜家女郎，在翳翳和愛情的伊甸園裏生長。歌唱是她們的春天。她們底甜夢，萬壑千山里的幽林溪澗，平原上放目千尋的芳草河岸，到處是不同的語言，到處有嬌亮的歌聲，那末柔和，純眞而又可愛。桂東南一片廣大山村的婦女，永遠熱情地崇拜着一個歌唱的女神，相傳着仙的名字叫做劉三妹，是鬱江河畔貴縣的龍山鄉人，（她底名字正和照耀百世的民族英雄翼王石達開一樣深印在貴縣人的心里，引爲無上的光榮），這農家的美麗姑娘，生來便愛唱山歌，不論收牛，插秧，耘田，割茅草……甚麽時候都可以聽見她那醉迷的歌聲，迴蕩在幽寂的天空里。一曲河梁，幾聲嚶嚀，沉醉了壯健的少年，撩逗着青春的少女，帶下了大地的微笑……然而，醜惡的命運却給她帶來了一個嫂嫂的欺凌，磨折和嫉忌，一心要害這無邪的小姑，於是，有一天借着砍柴爲名，把三妹帶到一個非常峻峭的山巔，然後把她向前一推，滿以爲結束了三妹的性命和歌聲，那知道正在三妹懸空墜下的時候，却抓到了一根千年古籐，搖曳在萬丈深谷的中間，面對着急湍奔騰的溪水，三妹的歌聲又響了：「嫂嫂要害劉三妹，多謝一根千年籐」，歌聲正完，峭壁上的一扇石門，「訝」地一聲開了，劉三妹便帶着歌聲，走入了洞門，成了歌仙。故事輾轉而又有趣，劉三妹的靈魂永生在姐兒們底心上，多少人在唱着「不信但看劉三妹，歌唱應過九重山」。歌唱不但應過九重山，歌唱還是多少婚姻自由底山國裏面女郎的撮合山。鬱蕭春園，梅冷桃艷底時候，偶然一次山村空前的節目，（譬如桂西的春節，桂西傜區的盤古誕，萬岡一帶的擲彩節…）整個鄉村的男女，完全沉浸在瘋狂的歌舞裏，明月照人，流水廋曲，平地一陣山風掠過，妙曼的愛情歌聲纔從深的松林，女的唱一個：「天上星星滅又明，一條銀河冷清清，誰人數得天星盡，我便插翼飛上天。」男的答一個：「天上星星夜夜明，不是阿哥數不淸，最怕數到天星盡，阿妹不把銀河行」。一酬一唱，委娜斯和邱必特底情箭便輕輕地插入他們底心房裏，等到月落鳥啼，曉烟催人的時候，多少情侶，早已手携着手，踏入女孩子父親的家里，說個明白，跟着便是一番禮聘，（桂西南的傜人娶若干頭牛和白米，大籐山傜區則喜歡要數百塊雪白的龍洋，說起大籐山傜區，至今還有一個金綉傜王的「騎馬節」，是以前省府的紅人，不過這騎馬之所以能够「尚主」，却不是由唱歌而由貢獻得來），於是，多瑙歌仙的遺響，又一對有情人成了眷屬，這是傜國的春色，也是山地的一頁詩篇。

然而，悲喜劇的收場，往往是女人遭受着最可痛的犧牲，兩年來的戰火和災荒摧殘了廣西的軀體，六百多萬的婦女担受了加倍的苦痛，草根和樹皮築斷了她們天眞的歌聲，飢餓和貧困威脅着她們丈夫和兒女的生存，多少純潔的靈魂出賣了賤價的肉體，多少掌上的明珠無可奈何變了別人的婢妾，無限的哀愁教她們流不盡林黛玉一樣的眼淚，空虛的肚皮，教她們過着比趙五娘更可悲的生活。蒼天究竟賜了些甚麽幸福給廣西的女人？

訪中和黨主席尤永昌

十二日廣州航訊　本報特派員梁風

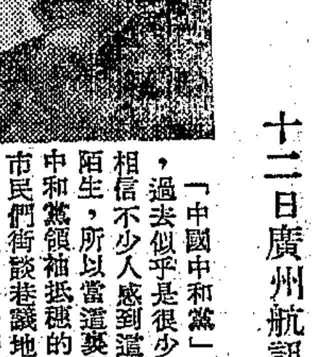

「中國中和黨」這個名字，過去似乎是很少見到的，相信不少人感到這個黨有點陌生，所以當這裏報章披露中和黨領袖抵穗的消息時，市民們街談巷議地揣測着：大概又是一個什麽新的政黨產生，連記者也有同樣的感覺，於是在一個秋高氣爽的下午，記者懷着好奇的心情，走到新亞酒店七一五號房間裏，訪問該黨主席尤永昌先生。

尤先生，現年已六十一歲，他的面型瘦削，顴高頤陷，眼凹準隆，頭上的白髮，和唇間掛着的銀鬚，顏色配合得很調和；當他接見記者時，總是笑容可掬地，使人的一種感覺是在和一位慈祥的長者談話。

沈洗尤三姓本是一家人

尤先生的姓氏，本來是尤字沒有頭上那一點的「尢」字，所以許多人的讀法都不同，有人讀尤字，也有人讀汪字音；記者遂先以此請教，他就解釋這個姓氏的來源，他說他們的始祖本來是沈的，後來經過一次變亂，族人東離西散，便分作沈，洗，尤三姓，其實都是一家，他們的原籍本是江蘇無錫，後來尤姓便寄籍在廣東的順德縣了。至於這個尢字，應該讀作與汪同音，但大家都叫我做尤先生，那我祗好姓「尤」了。他祗是說明他的姓氏，也不怕麻煩的說了好幾分鐘，從這裏也可以見到，他是一個健談的人物。

中和黨史已垂六十年

談話轉到正題，尤氏對記者關於中和黨的黨史和現況的詢問，便作以下的概述：

「中和黨是先父尤列創於清光緒年間，成立於乙丑年三月十九日，歷史已垂六十年。當時是與興中會後與　先總理同一主義而分別組織的政黨。孫尤二先生是同年誕生，同時起義，同時逃亡東京及南北美洲，游說革命，當時清廷號爲革命四大寇的，就是　總理，先父，和陳少白，楊鶴齡兩先生等四人。中和黨數十年來，是由先父尤列領導，先父逝世後，海內外諸同志即推本人承繼。現有黨員約三百萬人，以南洋羣島各埠僑工佔多數，然國內亦不少，長江以北各省約佔三十萬，廣州現有黨員雖未作正確調查，但相信總在十萬以上，因爲中和黨的黨員多數是「世襲」的，所以祗會增加不會減少。抗戰開始，本人曾從香港走曲江桂林等地，發動黨員參加抗戰工作。曾一度爲了交通斷絕，和各地黨員失了聯絡，現在正打算重新調查，實行振興黨務；目前中央執行部是設在香港九龍，不久即遷至上海。」

歷史性國璽將獻呈政府

尤先生口若懸河地，一勁兒說了一大遍，似乎越說更越興奮，臉上露着很得意的顏色。接着，他又說：

「本人此行是來視察中和黨在廣州的黨務，不日即偕同中和黨的國大代表赴京，將「中華民國萬歲」國璽，在國民代表大會時呈獻國民政府。這國璽是在光緒廿八年，總理與先父在東京擬定國號曰「中華民國」時所刻用的，璽是象牙質，約有一方寸大小，刻有「中華民國萬歲」六個篆字，頂有兩獅子，非常精緻。西曆一九〇一年元旦日，中和黨在東京舉行第一次大會時，開始啓用；後來在　蔣主席五一壽辰時，也曾用過，以外就很少用的。」

遲遲獻國璽係秉承庭訓

他說完了這一段，倒使記者有點疑問。因爲這旣然稱做國璽，那何以不早呈獻給國民政府呢？他的解答是這樣：

「先父早擬將此璽呈給　總理，總理以此乃國家至寶，囑先父在完成國民革命，國民大會召開時始交出；民廿五年，中央電召先父入京，共商國是，先父即擬在其時呈獻於國民大會，以示隆重；可是後因國難嚴重，國大停開，先父不幸逝世首都。彌留時，囑余必須於國大揭幕時呈獻，所以保留到現在哩！」

最後他又說：「先父爲開國元勳，革命功績彪炳，畢生公爾忘私，淡泊明志，生前與鄒海濱，居覺生，戴季陶諸先生甚友善，自逝世後在京公葬，友好並在港創立尤烈紀念中學，此校是蔣主席題贈校名的。現粵方同志亦有在此設立分校之擬議，而本人亦感覺，在此建國期間，作育英才，實爲當前的急務！」

他似乎感慨地說了這一段時，記者還想發問，而尤氏已有其他的應酬，記者便祗好辭退了。

對時局意見發表十主張

最後，記者在這裏想順便報告一件事，中和黨曾於本年九月九日，上國府　蔣主席對時局意見書一通。內容雖未發表，但該黨對目前政見曾公開發表，有十大主張，內容爲國家民族至上，復員建設第一，應即停止內戰，相誠協商國是。

福民砂眼藥水

美國最新原料　中國第一創製

全國各大藥房各大公司各大商店均售

國人患砂眼者頗廣，每多因循忽視，終致雙目失明，本品專治新老砂眼，兼治紅眼瞼瘡。

福民製藥廠出品　康福大藥房經理

上海麥令路六一號電報掛號四二〇七　電話：九五八八七・九七九〇二

楊樹蔭醫師

雙眼皮　高鼻術　斜眼

斜白眼，小眼，厚眼皮　假眼，缺唇，吊眼皮　坍眼，章耳，厚口唇　雀斑，豐頰，酒窩　美顏術，眼皋醜形改造

（章程備索）

診址南京路二三三號哈同大樓一二五號電話一三六四四

密切注意

上海各大廠商聯合大贈送

本報讀者獨享利益

詳細辦法見今日本報啓事

中央信託局代理出售　政府物資財產委員會　第五十次標賣物資公告

標字第53號

物資名稱	棉紗　棉布
看樣日期	十月二十三日　二十四日
投標日期	十月二十五日上午十二時止
開標日期	十月二十五日下午三時
本會地址	滇池路（仁記路）七四號四樓四一〇室
注意	本次標賣各項物資於看樣時先行公佈底價

中央信託局代理出售蘇州敵偽物資財產委員會第廿一次標售敵偽物資公告

蘇代標字第廿一號

物資名稱：（一）蘇州—潤滑油硫酸鐵粉白石灰粗斜布滅火機破布舊棉模物油具粉石粉柏油農具棉袋冰箱油漆廢鐵橡皮滾筒日用品各種草鞋（許滸關）（二）太倉—行李箱熙干魚麻線背包蓬布帽鐵器等（許浦等）

看樣日期：十月廿三，廿四兩日（在太倉物資請人可自往太倉北門安徽會館洽看）

開標日期：十月廿五日下午二時

投標日期：十月廿五日十二時半止

開標地點：蘇州觀前街中央信託局內

中華民國三十五年十月廿日

附註：投標須知物資清單可向中信局蘇州辦事處購閱每份五百元

經濟部接管蘇浙皖區敵偽產業處理局委託中華煙草公司爲標賣倉存敵偽物資公告

標字第二號

物資名稱：㈠煙葉（投標人以正式煙廠商及正式煙葉商號爲限）㈡捲煙及其他紙類（投標人以正式捲煙廠商及在稅務署登記之紙號爲限）㈢香煙（投標人以煙兌業同業公會會員爲限）

投標期限：十月廿五日下午五時截止

開標日期：十月廿六日上午十一時

看樣地點及日期：詳投標須知及物資明細表，有意參加投標者請向江西路一一五號三樓本公司購取（每份國幣五百元）

注意：公佈底價

中華民國三十五年十月廿一日

交通部郵政總局駐滬供應處招標公告　第八六號

本處需購（一）½噸吉普車三輛（二）四匹至五匹馬力機器腳踏車二十輛（須同一廠牌者）（三）美貨汽車輪胎三種32×6＃套（600×16六層）（四）16×4四套（五）儀位加數機一具（六）各種尺寸玻璃約八百塊凡願承辦者須於本月廿九日前至廖州路三三二號本處領取標函標函於本月三十日下午五時截止收受十一月一日開標

處長巴立地

中華民國三十五年十月廿三日

交通部交通警察總局交通警察第十一總隊換發證章啓事

查本總隊前發官佐證章業經呈報作廢在案茲自三十五年十月十五日起特製新證章，樣式爲圓形白底廻文藍邊金字文曰「交通部交警總局交警十一總隊」特此登報週知

中華民國三十五年十月廿一日

資源委員會中國石油有限公司修鋤油池工程招標

本公司南京儲油所於下關煤炭港有三千噸油池一座亟需修鋤凡資本在兩千萬元以上工程之機器廠商如有意承包上項工程者可於十月二十五日以前隨時至南京上開地點察看油池並索閱圖樣及施工說明於二十八日以前將標單密封連同保證金五十萬元送交下關南京儲油所於三十五年十月二十九日下午二時在原地當衆開標特此公告

上海市公用局佈告　佈字第一二五號

（爲車輛登記費等一律加收五成由）

查本年下半年度各種車輛登記費照費及檢驗費等經第五十一次市政會議根據市參議會通過原則議決一律加收五成核收本局自應遵照辦理茲定自十一月一日起實行合行佈告周知此布

中華民國三十五年十月二十一日

局長趙曾珏

上海市財政局佈告（市財四稽（35）字第6245號）

查本年下半年度自用汽車、試車汽車、機器腳踏車及腳踏車等四種車輛，前於徵收各該車捐時，牌照未能如期製就，已由各該征收機關於收納捐款後在行車執照上蓋戳註明，茲查上項車輛牌照現已交商趕辦完成，定自十一月一日起至十一月十五日止（例假除外）辦理補發手續，除令飭各稽徵處遵照補發外，合行佈告週知，仰各該車商及所有人於佈告規定限期內持同本年下半年度上開各種車輛執照向原征收機關領取，領取後懸釘於車身顯明處以備查考，勿延爲要，此佈

中華民國三十五年拾月　日

局長谷春帆

上海市地政局公告

（卅五）滬地三（丙）發字第三〇二一號

案奉　上海市政府卅五年七月卅一日滬秘三字第五三六號訓令略開：「案奉　行政院節京二字第六六三〇號訓令內開：據經濟部本年五月十五日京工（35）字第二四九八號呈轉資源委員會中央造船公司擬在上海吳淞鎭至炮台灣一帶征收土地以爲建廠及船塢之用請核定到院核與土地法第二零八條第二款之規定相符所請征收土地面積爲一五四六，三二市畝與使用圈設圖所繪亦尙相符應准征收並應從速將調查地籍規定地價辦理完竣據以公告征收等因合行抄檢原件令仰遵照辦理此令」等因准此查上項征用土地在吳淞鎭與海港防疫醫院之間起於吳淞鎭東北首止於炮台灣車站舊址東南臨黃浦江西北界張華浜界內所有上開征收區內之戶地測量地籍調查地價査估等工作已次第辦理完成其中除騰卅九圖制圩第卅二，卅三，卅四，卅五，四十七，五十四，五十五，五十六等號各坵因查地手續尙未完成暫緩公告外其已完成部份合行依照土地法第二三七條及土地法施行法第五十五條之規定將征收土地之地籍與地價及改良物補償各費標準公告於后關於改良物部份倘所有權人願取回自行遷移者則依照遷移費標準給付之仰各該土地所有權人及他項權利人等一體週知此佈

附資源委員會中央造船公司建設廠塢征收吳淞區土地地價補償費改良物補償費及遷移費標準表三份

中華民國三十五年十月廿二日

局長祝平

資源委員會中央造船公司建設廠塢征收吳淞區土地地價補償費標準表

征收土地地籍

區	圖	圩	號	坵	地價補償費（每畝）
吳淞	騰三十九	制	一	十二	國幣一百二十萬元
吳淞	騰三十九	制	二	六	國幣一百二十萬元
吳淞	騰三十九	制	三	坵　三坵	國幣一百二十萬元
吳淞	騰三十九	制	四	六	國幣一百萬元
吳淞	騰三十九	制	五	二十二	國幣一百萬元
吳淞	騰三十九	制	六	十七	國幣一百萬元
吳淞	騰三十九	制	七	二十三	國幣一百萬元
吳淞	騰三十九	制	八	十四	國幣一百萬元
吳淞	騰三十九	制	九	十一	國幣一百萬元
吳淞	騰三十九	制	十	二十一	國幣一百萬元
吳淞	騰三十九	制	十一	二十一	國幣九十萬元
吳淞	騰三十九	制	十二	十六	國幣九十萬元
吳淞	騰三十九	制	十三	九	國幣九十萬元
吳淞	騰三十九	制	十四	十八	國幣九十萬元
吳淞	騰三十九	制	十五	十三	國幣九十萬元
吳淞	騰三十九	制	十六	六	國幣七十萬元
吳淞	騰三十九	制	十七	十五	國幣八十萬元
吳淞	騰三十九	制	十八	二十	國幣八十萬元
吳淞	騰三十九	制	十九	二十	國幣八十萬元
吳淞	騰三十九	制	二十	二十一	國幣六十五萬元
吳淞	騰三十九	制	廿一	十三	國幣六十五萬元
吳淞	騰三十九	制	廿二	十三	國幣六十五萬元
吳淞	騰三十九	制	廿三	坵	國幣六十五萬元
吳淞	騰三十九	制	廿四	十一	國幣六十五萬元
吳淞	騰三十九	制	廿五	十七	國幣六十五萬元
吳淞	騰三十九	制	廿六	二十三	國幣六十萬元
吳淞	騰三十九	制	廿七	十	國幣六十萬元
吳淞	騰三十九	制	廿八	十	國幣六十萬元
吳淞	騰三十九	制	廿九	二十二	國幣六十萬元
吳淞	騰三十九	制	三十	十九	國幣六十萬元
吳淞	騰三十九	制	卅一	十五	國幣六十萬元
吳淞	騰三十九	制	卅二	二十四	國幣五十萬元
吳淞	騰三十九	制	卅三	十二	國幣五十萬元

征收土地地籍

區	圖	圩	號	坵	地價補償費（每畝）
吳淞	騰三十九	制	三十八	五	國幣五十萬元
吳淞	騰三十九	制	四十四	十七	國幣五十萬元
吳淞	騰三十九	制	四十五	四十二	國幣五十萬元
吳淞	騰三十九	制	四十六	十六	國幣五十萬元
吳淞	騰三十九	制	一〇二	三	國幣九十萬元
吳淞	騰三十九	制	一〇三	六	國幣一百五十萬元
吳淞	騰三十九	制	一〇四	二—五	國幣一百五十萬元
吳淞	騰三十九	制	一〇五	八	國幣二百萬元
吳淞	騰三十九	制	一〇六	七	國幣二百萬元
吳淞	岡三十三	火	六十七	甲坵　丁坵	國幣一百二十萬元
吳淞	岡三十三	火	六十八	六坵　七坵　八坵　十三坵	國幣一百二十萬元
吳淞	岡三十三	火北	六十六	六—八	國幣一百二十萬元
吳淞	岡三十三	火北	六十七	六—十八	國幣一百二十萬元

改良物補償費標準表

房屋種類	每平方公尺補償費	園林及青苗
磚牆瓦頂	三萬二千五百元	園林每畝十萬元
磚牆草頂	二萬二千元	稻穀每畝十二萬元
臨時棚屋	八千元	小麥菜蔬每畝陸萬元

改良物遷移費標準表

房屋種類	每方公尺遷移費	墳墓種類	每座遷移費
磚牆瓦頂	二萬一千元	磚墳	八萬元（每座墳內棺木在一具以上每具加給四萬元）
磚牆草頂	一萬四千元	灰墳	六萬元（每座墳內棺木在一具以上每具加給三萬元）
臨時棚屋	五千元	磚砌浮厝	四萬元（每座墳內棺木在一具以上每具加給二萬元）
		浮厝	二萬元
		骨甏	五千元

官商合辦烈山煤礦公司召開股東大會通告

茲訂於三十五年十一月十五日假南京大光路二十號光華小學召開全體股東大會除具呈　經濟部屆時派員參加外特此通告即希　各股東准時出席爲荷

董事會謹啓

國際知識

每星期三出版

多瑙河 煩惱多

美蘇爭奪航權 攸關歐洲和平

美國最近曾在兩個國際會議中力爭商攸關歐洲和平的一個問題：開放一七五〇哩長的多瑙河，以供國際貿易無限制使用的問題。在巴黎和會中，在蘇聯反對之下及美國撤回各項特殊建議以後，通過了一個召集多瑙河國際化特別會議的含糊的提案。同時在成功湖那裏，聯合國經濟社會委員會通過了一個大同小異的美國提案。但是在蘇聯控制下的各國曾經揚言拒絕參加反對他們單獨管理多瑙河的任何國際會議。

因此這一個問題不免再度發生，使聯合國難於應付。以下是美國「新聞週報」的柏林特派員霍華德從維也納發出的一篇通訊，詳述這一個複雜問題背後的種種重要因素。

維也納人有一句根據史特勞斯華爾茲舞曲編成的諷刺妙語，叫做「美國佔據維也納森林，蘇聯佔據藍色多瑙河」。理由是：美國官員及其眷屬居住在維也納城美國佔領區中「維也納森林」裏的徵發房屋中，而從上奧地利恩斯到黑海的一段多瑙河及其支流則在蘇聯控制之下。

美國控制 五分之一

實際上美國控制着多瑙河全長的五分之一，包括自凡登堡州烏爾穆城至奧國美佔領區內的林茲一段狹隘的多瑙河上游，由此沿南岸至恩斯，在那裏蘇聯人還有水底電綫。在此林茲以上的一段河中，美國人擁有多瑙河船隊的三分之一，該船隊包括奧、捷、南、匈、法、保、羅及美國船舶九百七十一艘，這些船隻曾在大戰最後數月中載運撤退德僑及供應物，或在大戰結束以後向上游逃避以免被蘇軍俘獲。其中三十四艘是載客輪船，一百零五艘拖船，五十五艘爾托駁船和油槽船。其餘是普通駁船、油槽船和起重機船等雜色船隻。

美國工程師已把德國境內從林茲到黎根斯堡的河道清除，並設有多瑙河輪船公司三家，經理二百九十六哩長美國佔領區內一段河流的航務。那三家公司便是奧國多瑙河輪船公司（DDSG），巴威勞愛德輪船公司及奧國所有而荷蘭特許的科莫斯輪船公司。九七一艘船隻中二百九十艘係多瑙河輪船公司資產，該公司在蘇聯佔領區內所有的船隻和其他設備在去年冬間被蘇軍根據波茨坦協定認爲「德國資產」而予以沒收，該公司乃請求美國人在多瑙河輪船公司的主權問題未獲解決以前，勿將船隻放出行駛。該公司要求蘇方歸還被蘇方沒收的碼頭設備和船隻二百二十艘。奧國議院雖已將該公司收歸國有，而該公司現已變成奧政府的資產，但蘇聯繼續以多瑙河輪船公司名義佔有並運用這些船隻和設備。

藍色 消失

維也納人有一句成語，叫做情人眼裏的多瑙河始終是藍色的。但是事實上這條像死蛇般盤繞維也納城的油灰色的河流，瞧不見一些藍色的成份。從天空俯瞰，它像一條蒼蠅紙，上面黏附着破敗不堪的碼頭和堆棧，散佈着坍陷的橋樑，各種下沉船隻的突出水面的船身。維也納人盡徵聚集在河岸一帶，於樹蔭下休息讀書，甚至有赳赳武夫泅泳於此河流中。可是從林茲到維也納以下的一段，完全是發臭的死水，並無船隻行駛其間。維也納港口有蕭長五十哩的船塢和碼頭，在戰前每年要吞吐一百七十萬噸的船舶，現在卻淤塞而死寂了。

照蘇聯人講，多瑙河的咽喉是在國倫的那座橋樑，距離維也納約十五哩，曾被希特勒的禁衛軍所破壞，五節橋樑全部折斷而陷落在河中。把國倫橋從河底起出，須在危險的湍流中進行，必須要有特殊訓練的工程師、工人和水底設備，這一切蘇聯都付諸闕如。據奧國工程師估計，在正常的狀態下，有適當的工具和勞力，這項橋可在三十天至四十天的時間內完全起出，但是蘇聯人只用一座起重機和少數奧國工人，歷時九個月，只起出了一節橋樑。

停頓 狀態

本年七月第二星期，設在匈京布達佩斯的蘇聯多瑙河航運總部通函蘇聯控制下的各輪船公司，宣佈自維也納至黑海的一段多瑙河已經暢通，各公司只須在廿四小時以前預先通知，以確定天氣及河流暢通情形，即可自由運用該段河面。已經接受蘇聯此項建議的只有捷克輪船公司，是爲了從保加利亞載運不超二千噸至捷克勃拉底斯拉伐。在勃拉底斯拉伐以下，關於航行的危險程度，關稅章則，邊界檢查，各項捐稅，裝卸費等種種實情，不甚了了，而且有種種限制。甚至蘇聯控制的範圍如何也在不可知之列。

多瑙河上並沒有經常的商業運輸。在保加利亞，羅馬尼亞和南斯拉夫境內行駛的船隻只有三百艘，在匈牙利境內行駛的約有三十至五十艘。但是因有水雷和障礙物的危險，運輸範圍僅限於單程交易，且冒着大險。英美官方深知蘇聯現正控制着通至黑海的北部河口，可是他們承認對於其他兩個河口及黑海口岸蘇里那的情況全然不知道。

這是一個很顯明的事實：戰前的多瑙河是中歐七個國家的貿易大動脈，往來行駛的全部船隻總計約三千艘，每年裝卸三百五十萬噸至四百萬噸的船貨，可是現在卻陷於停頓狀態了。當歐洲正期待着和平解決之際，這七個國家本來可藉多瑙河貿易以重建其崩潰的經濟，現在卻靠聯總的救濟品和少數的貨運以苟延殘喘。（佐溪譯）

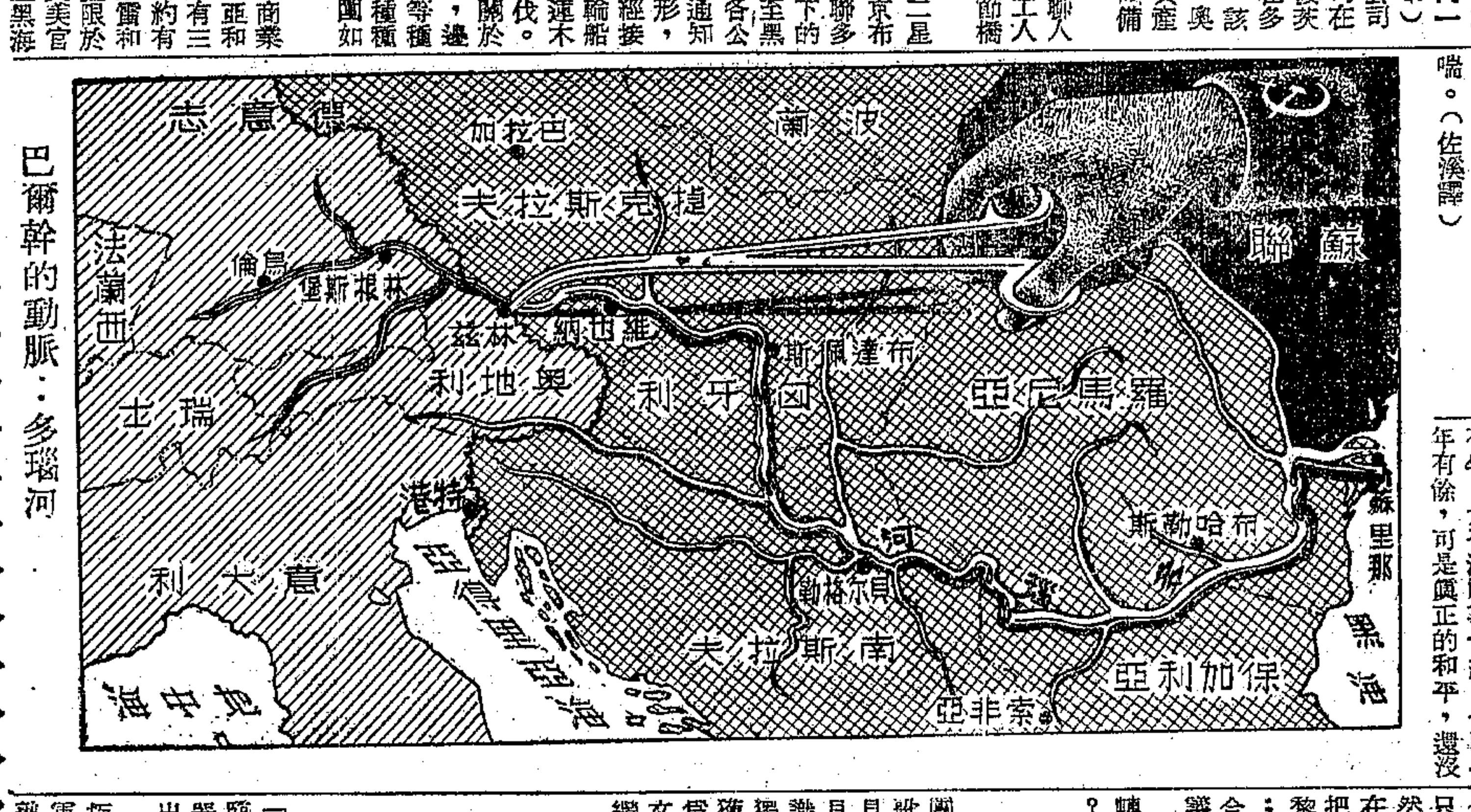

巴爾幹的動脈：多瑙河

比國外長史巴克

大小國間的折衝要人

—家南譯自『世界報告雜誌』—

比利時外長史巴克現在是大小國間的一個重要折衝者。聯合國全體大會於十月廿三日在紐約開會時，他將再度出任主席。這位社會主義政治家的工作原則，就是實是求是。年輕的時候，他是一個社會運動的鼓動者，曾經抨擊過保守派報紙的窗戶，但是年齡和責任心逐漸使他變成一個富有理智的人物，並具提倡理智。譬如在巴黎和會中，澳洲外長伊瓦特使用直率的言語來迫使四強讓步，可是史巴克則用和緩的言語和妥協的辦法。

大國對於伊瓦特所提過半數決議對於四強應有約束力量的要求，斷然加以拒絕。但是當規程委員會主席史巴克建議大國對於三分之二多數通過的主張應自動予以採納的時候，他獲得美國務卿貝爾納斯的支持。

史巴克擔任國際會議主席的時候，鎮靜而準確，眞是代表客觀性和公正態度的典型人物。他在一九二二年曾代表比利時參加國際網球比賽，球藝卓越，現在他在會議席上還能發揮其靈活優美，眞可以和他的球藝媲美。

圓通辦法

在史巴克擔任主席的時候，辯論往往不致於弄僵。在四強面臨僵局的情形之下，這位比利時外長時常可以提出圓通的辦法。

在巴黎和會中，史巴克曾經和各國代表講過他們的爭執不休，會使世界上的人們想他們不是在規定對軸心國的條件，而在爭論他們本身中間的和平問題。

史巴克擔任主席的時候，決不容許任何代表取巧，他在處理會議工作時，對於規則精神比對規則的文字更其重視。會議中如因混亂而發生失誤時，他的態度是寬容的，可是如其有人故意破壞規則來達到有利於自己的目的時，他的態度卻極堅決。

史巴克在青年時代曾經領導過社會主義者招搖過市，夾執郵右翼報紙的窗戶。在二十年代他當選出色的律師而第一次引起人家的注意。他爲共產主義者辯護，並且替青年社會主義者著作火氣極重的小册子和演說。但是當他在卅九歲出任比利時首相時，他已是社會黨右翼的領袖和共產黨的對頭了。

傑出人材

史巴克是比利時第一個著名社會主義女議員的兒子。他的父親是一個詩人，曾經寫過當時最成功的劇本。一九三八年，他出任比利時首相。

在第二次世界大戰中，史巴克逃到法國而遭維希政府拘禁。其後又逃到西班牙而爲弗朗哥所扣留。他越獄而出，喬裝和尚，經葡萄牙而抵倫敦，重新參加比利時政府。

史巴克於一九三二年第一次被選入議會，一九三五年出任內閣閣員，翌年擔任外交部長。從那時起，他幾乎一直擔任這個職務，現在他是自由，社會，共產三黨聯合內閣的外長。

一九三七年史巴克曾參加里奧波特國王的談判，結果使比利時擺脫了對法國和英國的軍事聯盟。但是孤立主義並沒有使比利時避免侵略，猶如在第一次世界大戰中中立並沒有使比利時逃過危機一樣。

可是史巴克和里奧波特國王不同，他出亡國外繼續抵抗。今日他已經反對里奧波特的向納粹屈服，不贊成他回國。史巴克現在主張和英法維持密切關係，成立聯防協定，但是他堅決聲明這並不是組織「西方集團」之謂。

這一種政策使蘇聯反對他擔任聯合國全體大會主席。可是在看到史巴克的實際行爲之後，蘇聯方面也不得不承認他是一個出色的主席。

在聯合國全體大會於十月廿三日在紐約開會時，他又將以大小國間折衝者的姿態出現各國的代表之前了。

新聞辭典 波茨坦 佐麒

自一九四五年五月德國投降以後，英（邱吉爾及阿特里）美（杜魯門）蘇（史達林）三國巨頭，爲了決定世界永久和平，共商加緊對日作戰的計劃，七月間遂在波茨坦（Potsdam）舉行會議，七月二十六日，由邱吉爾及杜魯門徵求中國蔣主席的同意，共同簽名發表波茨坦宣言，而未及兩週，日本接受該宣言而投降，因此「波茨坦」三字即廣傳全世界，而爲報章上的新聞名詞了。波茨坦位在德都柏林西南約十八哩處，濱哈維爾河，該地風景美麗，歷爲德國帝王駐蹕所在，建築堂皇，波茨坦會議即在舊皇宮內開會。前一時期，又有三巨頭再在波茨坦會晤，共商國際間難解的糾紛之說，但結果未成事實。最近，美國對華政策協會，曾指責政府在波茨坦會議訂有有關中國的秘密協定，要求加以宣佈，但美國務院否認有此事實。

時事評述 從巴黎到紐約

儲玉

巴黎和會結束了，各國代表相率返國，熱鬧了二個月又十八天的巴黎，頓時冷落了下去；而世人的視綫也從巴黎移到大西洋的彼岸紐約了。不但有聯合國大會定於本月廿三日在紐約開幕，而且四國外長會議也定於下月四日在紐約舉行。美國現正鬧着肉荒，一般人民「食無肉」，而今又來了大批國際貴賓，美國當局不得不竭誠款待，饗以佳餚，肉荒更要嚴重了。

和平不易 何日締成

我們暫且閉目遐想，即可知締造世界和平，實在不是一件容易的事情。歐洲戰事結束，迄今已一年有半，太平洋戰事告終，也已一年有餘，可是眞正的和平，還沒有光臨世間；各國的政治外交家，雖在那裏爲和平奔走，積一個國際會議，變一個國際會議，千方百計，務使戰後的世界，早日恢復正常狀態，而使各國均能共享和平，不復遭遇侵略戰爭的威脅；但是一年半來的努力，僅僅完成了對義、羅、匈、保、芬五國的和約草案，而其他重要的問題，因爲四國外長會議未能解決，移交巴黎和會討論，巴黎和會未能解決，現又移交四國外長會議處理。這等於兜了一個大圈子，回到了原來的出發點。問題的本身，依舊如故，未能解得絲毫的解決。世界各國的人民，因爲受了這次大戰的浩劫，痛定思痛，企求和平的願望，實在太迫切，只要有一綫希望，終盼望其能豁然開朗。最初把一切希望，寄托在外長會議，等到幻滅之後，又把希望寄托在巴黎和會；現在巴黎和會又使世人感到幻滅的悲哀；可是世人的希望，又移轉到聯合國大會，甚至未來四國外長會議了。

世人的視綫，隨着希望而移轉，但是和平和平，究竟在那裏？依舊是一個猜不透的啞謎。

一個和會尾聲插曲

巴黎和會的末次會議，由我國代表團代理團長郭泰祺主持，替和會歌頌了一番，並盼望各國消除成見，爲和平而努力。美國國務卿貝爾納斯也說：「各國應互相認識，任何一國固不能在戰爭中單獨獲勝，同時也不能在平時單獨獲致和平。各國必須和衷共濟，爲人類造福。」其後英國外相貝文，蘇聯外長莫洛托夫，亦也相繼發表演說，最後由法國外長比杜爾致閉幕詞。和會就此告終。

在這一天的會議席上，卻沒有看見南斯拉夫的代表，據其投函宋次大會主席郭泰祺，說明南國不贊成和會所通過的對義和約，已決定退出和會了。巴黎和會的成就，已够平凡了，最後還要暴露出一大弱點，實在太令人氣短了。

時局重心仍在美蘇

聯合國大會已決定如期開幕，四國外長會議也將在紐約舉行，因此大家都要問：會不會有良好的結果，我們的答復是：「成敗的關鍵仍在美蘇關係上」。所以世人對於貝爾納斯於十八日發表的演說，都特別重視。演詞內容，有下列各點：㈠美國人民願向蘇聯伸出友誼之手；㈡外傳美國對蘇聯採取包圍政策，此說全出於幻想；㈢促進美蘇諒解，殆爲今日政治外交家最感棘手的工作；㈣美國仍將反對個別同盟政策；㈤目下國際局勢最可憂慮者，乃在美蘇關係，已至山窮水盡。

貝氏的一番話，不但杜魯門總統完全同意，就是他的政敵華萊士也表示滿意，而認爲貝氏已有進步，但仍希望他續有進步。參議員范登堡所發表的演說，也擁護貝氏的政策，他說：「蘇聯既不願戰爭，美國亦不願戰爭，希望大家都不要再談戰爭。美國的外交政策，實爲和平政策，若不遭受國內的破壞，必能成功。」

貿易會議在英舉行

美國發起召開的國際貿易及就業會議，自十五日起，即在倫敦舉行預備會議，討論美國的建議，到了十九國的代表。美國代表魏爾柯克斯對於復興世界經濟，提出五項基本原則；㈠大量減低關稅壁壘；㈡各國互相交換貨物；㈢對於各國進口貨，不應予以歧視；㈣各國應保持高度的就業率；㈤各國在國際市場上，一律平等。

我們研究美國發起此項會議的眞正動機，乃在恢復戰後國際貿易的自由，在原則上雖爲各國所同意；但是在事實上，仍有困難之點，第一是蘇聯的不參加，所謂國際貿易的範圍，不免太狹小了；第二是英法一時不能取消其對於進口貨的限制；第三是經濟落後的國家，欲實行工業化，非採取「適度的保護」不可。第四是美國倡導國際貿易自由運動，似不免帶有經濟的帝國主義的色彩。

日本戰敗主因

日記者加藤透露 投降前三島眞相

「日本早已在臨死前的痛苦中掙扎着，原子炸彈的猝然降臨廣島，不過是促其死命的最後一擊而已。世界最新最猛烈的武器從夏天的空中浮現而出，只一擊就把那城市毀滅了，可是它的出現對於日美戰爭的結果倒並沒有多大的影響。」

加藤向聯合國讀者力言日本極權主義的錯誤，他歷述日本陸軍海軍和民衆的互相猜忌，日本熟練工人的管理不得法，以及戰爭各方面的拙劣的計劃，他又嚴酷地批評，在日本瀕於崩潰之際，日本陸軍猶圖故作鎮靜粉飾太平的那種可笑的姿態。他更敍述日本報紙的奴化情形，當其一旦恢復其自由時，竟至無所措手了。

日本著名新聞記者現任共同通訊社主筆加藤近著一書，名「戰敗記」，已於最近出版，內稱在原子炸彈降臨日本以前，美國的潛水艇早已給予日本以重大的打擊，在原子彈轟炸廣島以前一個月，日皇裕仁便想假手蘇聯覓求和平。在此以前日本更時時向中國試探和平。加藤用尋常新聞報導筆法寫他的文章，開頭便這樣寫着：

八月十四日，內閣和其他領袖舉行的歷史性會議，首由首相檢討一般局勢，其後陸軍和海軍總參謀長以及陸相即籲請日皇重申國策繼續戰爭。至此內閣秘書引證日皇之言說：「假如別人並無意見表示，我將表示我們的意見。我們決心要你們同意這一點……我們認爲祇剩一條路可以使日本得救。」

加藤對於日美雙方的宣傳加以批評稱：「照我私人的見解，日本在菲律濱的宣傳最爲失敗，在緬甸的宣傳最爲成功，成功主要的由於種族的呼籲與諾言。失敗由於不能把英美的潮流取而代之，以及不能或不願履行諾言。尤其在菲律濱那裏，隨着美國汽車，冰箱和廳堂設備的來源突告斷絕，使土人對於日人之侈談共榮很快的失去了信心。」

正宗川菜 名貴表演 高尚華貴 免費租用
禮堂
戈登路六十五號●上海酒樓●電話三九八〇三
有吃有聽有看有跳

上海 兩浙商業銀行
●活期信託存款● ●五萬元開戶●
匯 免費代 紹興 寧波 杭州 ●大額面議●
商號領用 商業大支票
個人領用 袖珍小支票
●商號酌做定期押抵放款● ●國內通匯迅速便利●
地址四川南路七號（天主堂街）電話88860.82227.89282.

首先 宋桂記
犧牲菜 五萬元 四拼盆 六熱炒 六大菜 三點心 魚翅 全鴨 全雞 全魚 大湯
眞實犧牲 祇有三天
高尚菜 八萬元 十萬元 十二萬元 高尚筵席 應有盡有
新鮮菜肴◆特別豐盛
泥城橋鴻福里四八號 T.91887

亨得利鐘表總行
地址南京路新新對面
新穎鐘表眼鏡 特價發售 負責保用
第一分行 林森中路華龍路口 第二分行 南京西路戈登路口

澳洲純毛巾
遠東總經理 河南中路昌興里45號 電話18598

本館裝配假手假腳構造準確舒適耐用。駝背軟骨病及骨癆床等各種醫學治療器械設計周密成效卓著。疝氣下垂服藥無效用本館特製鋼帶保證立刻見效
（外埠函索通信接洽）
中國科學整形館
上海中正中路五九五號（霞飛路）電話……七三七七二號

腎虧 生育無能
[illegible]

申報分類廣告
每行一千二百元
電話接稿 九三二四八

專訂歐美書籍進口商
英國美國雜誌書籍
中外圖書公司 九江路一一三號 電話一八二七六 雜誌目錄附郵二百

精益眼鏡
驗光準確 請來試驗 價目公道 歡迎比較
總公司 南京路六合路口 分公司 遍設全國各大埠
全國聞名

羊牛牌
各種羊毛襪 蠶絲襪
到處有售
東成織廠股份有限公司
天潼路四十三弄四號電話九三八一〇

美國新貨 精純製品
成份準確 一試便知
請買新到 聖喬賜富阿司匹靈
經銷處 中西大藥房分店 海門路一一九 及各大藥房
獨家經理 威斯登洋行 上海郵政信箱一二〇一號

●●●節電聲中之好消息●●●
美國柴油發電機現貨到滬
極宜工廠·巨厦及鄉村建設應用
柴油引擎—四十五匹馬力（美國通用機器廠GENERAL ELECTRIC CO.出品）
發電機—交流三線式（美國台而可DELCO CO.出品）
弗打：二三〇—四四〇　週率：五〇　安培：四五　瓩KW：二五
經銷處●●中美國際貿易公司
上海南京東路哈同大樓三一二號室　電話一〇八九七

本報承辦第四屆各大廠商店號聯合大贈送啓事

本報承各大廠商店號委託舉辦聯合大贈送，原定三月爲期，業於九月底屆滿，本應如期結束，祇以舉辦期間，備蒙各方贊助，成績特佳，欲罷不能。綜計每月參加之廠商，自原定之三十家遞增至八十餘家，而三閱月來大贈送廣告之版數，亦自原定之九十二全版遞增至一百三十一全版，至於本報銷數，則因讀者深感興趣，爭相定閱，致突飛猛晉，造成歷年紀錄（領取八月份贈品人數增至五五八一八人，即較七月份加多一一五〇六人，可見一斑）。各大廠商店號熟知本報銷行愈廣，則廣告宣傳收效愈宏，因多委令本報繼續承辦，而讀者方面來函或電話探問是否續辦者，更日有多起，外埠如京滬滬杭二綫讀者注意之懇切，尤出意表。本報爲不辜負各方熱烈愛護之情誼，難却雅意，決不惜犧牲人力物力，繼續承辦第四屆聯合大贈送，除因篇幅關係，大贈送廣告不得不規定每天以半版爲限外，其餘辦法一切照舊，關於普通及特別贈品部份，本報爲顧全讀者利益起見，亦決維持過去水準，以增興趣。茲謹將參加第四屆聯合大贈送之各大廠商店號名稱及贈品辦法等詳列於后，諸希 公鑒

（一）委託廠商

ADK永興雨衣廠　上海帽子公司　大光明內衣公司　中美煙廠　天然製藥廠　光化藥廠　良園藥廠　信誼藥廠　馬來藥行　富貝康公司　愛爾康藥廠　新亞書店　康福藥廠　鴻霞時裝公司

人和織造廠　大有行　大來化學工業廠　中國標準紙品公司　生化藥廠　光華織製廠　宏大橡膠廠　信孚印染廠　開瑞洋行　湯生皮鞋廠　勝利織造廠　新開天地社　鄭福蘭堂　藝光鋼精廠

三星棉織廠　大美膠木五金廠　五洲皮革製物廠　中國標準鉛筆廠　正泰信記橡膠廠　老介福　波司登皮件公司　英雄照相館　堅固內衣公司　極星藥廠　藍國藥房　源昌鋼精廠　震興染織廠　楊氏化學治療研究所

上海被線公司　大中國圖書局　中國化學工業社　中國圖書雜誌公司　民生墨水廠　安城工藝社　金龍雨衣廠　飛大食品公司　偉發綢緞時裝公司　新光化學製藥廠　慎昌藥房　泰元參行

上海化學工業社　大陸藥房　中法藥房　中國帳簿印製社　宇宙雨衣廠　佛慈藥廠　長城鉛筆廠　美林登花樓　福康藥房　新民行　鴻興藥廠　聯合畫報出版社

（二）附品種類

第四屆大贈送總值國幣約七千萬元，限定由本報讀者獨享其利，計分方法選定如下：

（甲）**普通贈品** 在十月一日至十月底期內以最公允方法選定一日，邀該日本報所載之特種印花，免費贈送各大廠商店號之出品一種或數種，**人人有贈**（外埠讀者得託在滬親友憑中選印花代領，但來函索贈恕不遵辦），普通贈品約共值**國幣六千三百萬元**，件件名貴標緻實用。

附註：特種印花天天在本報刊登，請注意保存。

（乙）**特別贈品** 除上項普通贈品外，另備特別贈品約共值**國幣七百萬元**，於每人領取普通贈品時，一律隨同致送編有號碼之特別贈品對號券一紙，**人人有獲得此項特別贈品之希望**

附註：㈠特別贈品品名數量及揭曉日期在本報另行發表。㈡揭曉時請名人蒞場主持以昭大公。

（三）分區

因本報讀者普遍散居各處，爲數太多，爲免臨時擁擠起見，分發普通贈品及特別贈品對號券時，決分區辦理，各區地點及贈送日期在本報另行發表。

各大廠商店號**空前偉大犧牲** 本報讀者獨享利益，請密切注意領取第四屆普通贈品日期地點及特別贈品揭曉日期！

申報
上海漢口路三〇九號
特種印花
黎
優待本報讀者上海各大廠商店號舉行聯合大贈送本印花一經中選即可憑以領取普通贈品並有獲得價值鉅萬特別贈品之希望請鄭重保存（恕不掛失）
歡迎定報 請撥電話九三二四八

贈品舉要

名目繁多　不及備載

女式冬季大衣　旗袍料　游泳衣　毛棉衫　衛生衫　帽子　被單　雨衣　汗衫　玻璃皮鞋　毛絨線　套頭背心　套頭吉普裝　套鞋　球鞋　跑鞋　襪子　臘布　毛巾　香皂　手帕　香水　牙膏　雅霜　美容蜜　眼膏　油印器　DDT　手提包　香煙　熱水瓶　牛奶　鋼精用具　教育用品　鉛筆　書籍　文具　地圖　新聞天地月刊　收音機　免費照相券　賜爾福多　補腦汁　花露水　皂片　藥皂　寶塔糖　爽身粉　枇杷膏　眼藥　多種維他命丸　康福麥乳精　海藻晶　桔梗素　富爾素　消發平　止痛片　咳舒鈣　天化清　安賜天　五分鐘　潤治龍　好力生　食母生等

國立北京南開大學通告

茲將本年錄取先修班學生公布於後

[illegible]

此本校錄取新生……中華民國三十五年九月廿八日 [illegible]

春秋

蕭伯納

張陵槐

蕭翁九十歲了。七月廿六日是他的壽辰。蕭伯納不喜歡做生日，廿年前曾發誓不再做第二個。那是一九二六年，他寫道：「對於這些讚美我的頌詞，我都能受之無愧。只是這是我的第一次慶祝誕辰，也是準備慶祝的末一次。」因為這個原因，他的友好們：HG威爾斯，穆雷教授，曼斯斐爾，潑來斯里，A赫胥黎與熊式一等，各寫一篇紀念或研究的文字，合出了一冊專集，以示敬愛。

這老兒，其實並不老。雖則他是曾與維多利亞朝文人為伍，身歷兩次世界大戰的現代文壇上碩果僅存的古董，有幾個人感覺到他的年紀的負擔。人們只覺得他是這一世紀的大文豪，曾經寫了兩部近代的傑作：「聖女貞德」和「人與超人」；卻不道他的大部份生命已經化為歷史了。曾經與他同代的作家羣中，有吉伯林，哈代，王爾德等。而當他第一部劇本（Rhinegold）出版時，坦納生與白朗寧也還在世。

蕭伯納生於愛爾蘭的杜勃林。父親是個頗具幽默感的酒徒；母親是個極有修養的歌唱家。家境清寒，因此他最初的卅年一直是在窮困中過去的。終其一生，他是個未曾受過多少學校教育的智者；可是他幾乎踱遍了地球上所有的名著。他愛音樂，因為他母親是個極有修養的音樂家，使這些孩子們得以從小在貝多芬與享德爾樂曲中長大。

一八七六，蕭隨着家庭到倫敦。每天試着寫千餘字，苦苦寫了十年，完成了五個小說和幾百篇短文，然而一共只賣得六鎊。那幾年，他一直靠着他母親過活，藉此獲得寫作的餘暇。

從廿六歲起，他成了蔬食主義者——一半為了人道主義，一半是為了健康。他鄙視那些肉食者。據說有一次，會因此而與嗜肉的大雕刻家羅丹互作譏嘲。蕭不單是食慾的禁慾主義者，也是性慾的禁慾主義者，他是個清教徒。雖然也曾與當時紅女伶愛倫．黛麗鬧過一些書札上的戀愛把戲，她始終是忠誠地熱愛他的那位已於三年前亡故的夫人的。

一八八四，蕭加入了創立才一年的費邊學社，為社會主義運動奔走街頭熱烈宣傳。三年以後，他又把對象從工人階級轉移到智識份子，他的鋒銳便捷的口才征服了好些人。

蕭翁不單是社會批評家，還是音樂與戲劇批評界的權威。他曾替好友哈立斯編的「週六評論」，寫了三年劇評。這是當時倫敦的一本高級讀物，其時蕭翁在文壇上的地位，也已經因其潑辣機鋒的文筆而確立了。

蕭伯納的幽默詼諧是舉世皆知的，大家把他看作玩世不恭的丑角。其實，他是個戴着小丑假臉的理想主義者。他自己自視為時代的先知，是否如此，那就得讓時間來作最後的判斷了。

但是，他的冷諷熱嘲僅是表面的形式，一時的工具——這卻是真的。他自己也曾說過：「假若不如此說說笑笑，怕沒有一個人會受得住的。」在這一個諷嘲的面具之下，是一顆愛爾蘭人熱血沸騰的赤心，是強烈的人間愛，是廣博的同情。他時時在替那些勞動的貧苦的人們設法改善境遇，也時時自掏腰包救濟他們。正如卻斯特登所說：滑稽家往往是世上最嚴肅的人。在大庭廣衆之間，他固然口齒銳利，喜笑嘲罵雜作；私生活中，他卻是個沉靜，友藹，溫文的謙謙君子。

蕭翁今日已在文學史上奠定了輝煌的地位了，人們常將他與莎士比亞相比擬。（莎翁是他最敬仰的一人呢。）隨着榮譽而來的，當然也財富。劇本替蕭帶來了大宗錢財，若干年來，他是世界上收入最豐的劇作家；最近又成了代價最高的電影劇本寫作家。根據他的劇本編攝電影，得從總收入內提出十分之一酬謝他。已攝成的有「賣花女」，「巴白拉上校」等片，最近又攝竣新片「凱撒與埃及女皇」。因此當某次英國方面想以最高褒獎授贈時，他竟乾脆拒絕了；他認為蕭伯納這名字，再也無須加以不必要的點綴。

蕭翁的重要劇本有下述數種：武器與人（初演於一八九四）。Candida（一八九四）。魔鬼的門徒（一八九七）。凱撒與埃及女皇（一八九八）。人與超人（一九〇三）初演於一九〇五年五月。巴白拉少校（一九〇五，十一月）。以後他又會寫了「賣花女」與最後的一個著名戲劇「聖女貞德」（一九二三）。並寫了多種經濟學名著。直到現在據說他還在寫一個劇本。

蕭翁（油畫） Winsten Clare

蕭翁塑像 英·Clare Winsten

蕭翁逸事

槐

蕭伯納的詼諧是舉世聞名的。有一次一個漂亮的女伶（並不是舞蹈家鄧肯）寫信向他求婚。她說：「你的腦子加上我的身段，我們將產生最完美的孩子。」但是蕭回答：「倘若那孩子承襲了我的身段和你的腦子，怎麼辦呢？」

★★★

詼諧是詼諧了，可是大多數學者們，雖則很敬仰蕭的智慧的啓示，卻並不怎麼欣賞他的小丑面目。這些人中間也有他自己在內。一晚，「武器與人」演完後，把蕭請出來以作者身份謝幕。在一陣熱烈掌聲的末尾，突然來了一聲冷冷的「噓」。蕭翁伸起雙手讓瘋狂的羣衆靜下來。然後旋轉身來向喝倒彩的方向，說：「我很同意你，朋友。但是滿屋子人的意見恰跟我們相反，我和你二人又有什麼辦法呢？」

★★★

一九二五年，他會拒絕諾貝爾文學獎金。他拒絕的理由極有意思：他並不需要這筆錢。這錢大約合美金三萬五千元，他說：「宛如救命圈之於已經安全渡登彼岸的游泳者，毫無用處。」

蕭翁壽辰獻辭

英·穆雷教授作 藍寗譯

我病着。可是對我如此敬仰的GBS，我不能給遺漏在一羣紀念者的外面。

讓我重提一句舊時的題辭。在我論亞里士多芬斯一書中，我寫着：「獻給我的老友GBS，一個愛好理想，憎恨殘暴，曾以歡笑充塞世界，而勇氣從不消失的人——」

「愛好理想」，雖然我曾與許多文化工作者相處，我懷疑有幾個像他這樣強烈地度着精神生活，而很少顧到肉體方面的人。他把飲食的享受看得驚人的輕。粗鄙與肉慾是不見於他的洋溢的智中的。甚至創痛似乎也不能怎樣騷擾他。有一次，他受傷甚重，渾體包紮，折骨，流了很多血。我去看他，總以為他是躺在床上，卻不道告訴我正在園裏高岡上。我進去不見一人，只是清晰地聽得從一叢冬青樹後傳來陣陣笑聲。循着聲音找到了他。他沒有注意我的到來，沒有注意他自己的創痛，用沒有包紮的手正在書寫，一面快樂地放聲歡笑。

甚至作為改革者看，使他感到興趣的也是理想。雖則他正視並洞悉世故人事，我想，他的激動，主要的並非是為了對人類苦難的同情，卻更多是為了造成這些苦難的荒謬，設施。他用嘲笑與冰冷的邏輯改革，勝似訴之於感情。當然也不能忘了他極端的「憎恨殘暴」，憎恨無論對人的或是對畜性的殘暴行為。他似乎是並不屬於我們通常一肉種族的。這一種族一生主要樂趣是我們之所謂「運動」，亦即「打獵」，「射獵」和「釣魚」，常以死亡與創痛加之於幾乎每一樣能生活能感覺的生物身上。同樣地，他憎恨人性的壓抑；並非他特別喜歡蠢子或狐狸或是窮人，只是他不忍看他們被苛待。

說到他的「歡笑充塞世界，」這是太易於瞭解了，但有兩點值得注意。第一，我懷疑人類史上是否曾有過像他如此偉大的智者，諷刺家而絕不挾嫉惡意攻訐私人的。他會對齊他以為殘忍或不公平的行為或設施猛烈抨擊。然而從不涉及私人。像一般次一流的諷刺家，或甚至偉大的前輩伏爾泰與亞里士多芬斯那末地傷害他人。他從來想也沒想到。不過，他與這二人一樣，有着許多諷刺家所缺少的偉大氣質，他對詩，音樂，的傑作懷着真正的尊崇與欣賞。在同代學者中，若論莎士比亞研究，很少有幾個比他有更深切的知識的。他總是注意着同代的天才，（不是鹽淡或嫉妬）；他會為托爾斯泰，易卜生，梅特林克，羅丹而欣喜。對於年青的英國作家，他孜孜不倦地給予幫助。

他的「勇氣從不消失。」我不是單指他無畏地攻擊一切享有特權與權威的固有信念或設施。他抨擊保守主義和過激主義，迷信和科學，只要他認為什麼時候那一樣過於擴權勢，他便不顧一切地抨擊。他更有一種稀有的氣質：天才的勇氣，或者我竟可名之為天才的固執。我還記得當他最初的戲劇出版時，每一個人以為是無法搬上舞台的。戲院經理們和易地說他很有一點戲劇的天才；只要他能改動他的晦澀的劇本，或是找個思想清楚熟知戲院情形的作家幫他改寫一番，它們也許是頗值得演出的。但是二十年後，他終於堅毅地寫出了一本有人敢於演出的劇本——「武器與人」，立刻得到了成功，以後沒有多久，他就獲得了現在的地位，成了歐洲最著名讀者最廣的戲劇家。

在所有他的驚人才華之外，他是最和藹慷慨的一人。我將不稱他是最聰敏的人。他在實務上的天才不是建設性的，而是分析的。有次他在「週六評論」上為自己的幾個作品辯護，大膽地寫道：「我是什麼人，應該公正不偏？」這是個坦白的辯護。評衡爭執的因素，審慎綜合後指出一條妥善的路，這不是他的職務。官吏和執政者可以幹這些。蕭的職務是指出那些錯誤的然而不被人知的事情，有時甚至不惜出之以誇張或激的筆調，逼着人們正視那些不能見到或不願見到的事情。（摘譯自蕭翁九十齡紀念集序）

右圖：今年十月九日，蕭伯納從轉椅上跌下來，摔了一交，因此不得不躺在床上休息了幾天。（聯合社攝）

★蕭伯納從工作小屋中出來

[illegible]

葉勁風

70

我從來不知道什麼叫作忙，什麼叫作累，可是在我們這通縣臨時行動總部辦公室內，別的不說，只看那人員紛紛退出，報告，指揮，派遣；又聽那電話的丁令令響，和隔室傳過來，隱隱約約，秘密電機的打打嗒打聲，雖個不住，那隊長，一手握着耳機，一手接電訊，口發命令，眼睛翻閱報告；這一切等等，就是坐在那裏不管閒事，僅祇聽聽看看，也要覺得頭昏腦脹，眼花耳鳴了。

那位北平來的頭目，現在已在第十二團中，就任了臨時作戰參謀長，實際就是監視偽自治軍，怕有越軌行動。我一方面在辦公室助理隊長辦事，一方面還得擔任虎弟動以後的外勤聯絡工作。這點職責，聽來好像輕鬆平常，可祇要閉目幻想一下，那時城內城外，兵馬奔騰，槍砲震天，子彈亂飛，人聲喧嚷，整個城市，一剎就要變成一鍋翻騰滾沸的沸水一般，你還得在這個紛亂沸騰之中，往來料理各方進行情形，收發報告，決斷問題；一個不對，也許還要掏出槍來激鬥一陣。如此想來，我們的職務，並不十分輕鬆吧。

虎弟同我一樣，穿著「保安隊」的制服，所不同一點，他剃的是一個光光的和尚頭，我則仍留着的男裝髮。這時候他在辦公室裏閒着無事可做，閉着一隻眼打瞌睡，那睜開的一隻眼睛，大概就為的要留意聽着，怕我們出動的時候，把他扔下了。因為隊長好幾次逗着他玩，說他年紀太小，幹起工作來，怕鎮壓人不住。背地裏卻是誇獎得他無所不能。

事務忙碌的時候，時間過得極快，一晃就到了三點多鐘。隊長看見大家都有些困倦，便喚勤務來，吩咐開了幾瓶酒，拿出些現成的饅頭，和餅乾點心之類，讓大家醒醒困，同時也大家「乾一杯」，來預祝勝利成功。頭一個鬪勸起來的就是虎弟，那閉着的一隻眼睛，立時睜開了。

還有一件關於虎弟的事，似乎應當插在這裏報告一下，虎弟自到通縣以來，比以前要沉默得多。從前，大庭廣衆之前，他固然不大多插嘴發言，除非他覺得這句話，非說不可，才肯開口；可是同我單獨在一起的時候，他可也不怎麼緘默，而且很瑣碎，有些像老太婆的嘮嘮叨叨。這兩天卻有些變樣，就是同我在一起，也不說話；不問，不答；好像有挺大的心事。

昨天尤其特別，一早起來，就問我要一百塊錢，說是碰見了一個婆子附近裏的人動身回家，他要託那人捎幾個錢給媽。這個數目相當的大，（從前要錢，最多一元為限，剃頭洗澡，買點零嘴；）這還不去說他，並且當時我就證明他在說假話，因他一說假話，那雙大圓眼睛，至少要連着眨巴三四下，這是百試不爽的。我並非不能立時扎穿他這個謊泡泡，可是我一時好奇，想看他究竟在搞什麼鬼。他拿了錢，立刻笑容滿面，東扯西拉，硬講出些話來逗笑；又向我討了兩小時的假，（因為在公事上，他是我的助手，我的屬員，出外必得向我請假。）我索性很爽快答應了他，只囑咐他快去快回，別就悞了公事。我本來打算暗地吊他的梢，看他究竟上那兒去，無奈碰巧臨時我被話，一時不得閒，竟讓虎弟溜了梢。他倒是兩小時不到就回來了，我也懶得追問了；因問也無益，知道他早準備了一套話來對付我；那又何必多此一舉呢？

這兩天這等忙亂，我卻無時不留心他的舉動。除了過分沉默之外，他還時在靈眼睛，好像在思索什麼。就這時候，在辦公室裏，他雖說坐在屋角一隻板櫈上，閉着一隻眼在休息，我想他不一定就是在那裏盤算什麼。

蕭翁日常生活

蕭伯納在Ayot St. Lawrence有座三層樓的別墅，有着十二個舒適的房間。四圍園子佔地廣一百畝。他便平靜優閒地住在這裏面，度着他的寫作生活。他不吸煙，不吃葷，每天早晨九時進早餐，讀新聞紙——從頭至倫敦時報讀到共產黨的「每日工人」。於是躲入他的工作小屋裏面，寫作到一時。飯後午睡片刻；四時許再回到小屋去。直到七時吃晚飯。在晚上，他讀書聽無線電，十一時入睡。

他的夫人夏綠蒂．唐珊Charlotte Payne Townshend已於三年前逝世。現在他只是獨個兒住在Ayot，僱有車夫，園丁，管家及女傭各一人。每年七月，他必到倫敦去住些時，讓傭僕們可以有個休息，烟囪等也可掃除一次。（珠）

★編者致語★

今年七月二十六日是蕭伯納先生的九十壽辰。這位愛真理，愛和平，而倔強的國際文壇大師，在中國並不是很陌生的，他在十多年前曾到過上海，十年來也曾為苦難中的中國民說了不少的公道話，他是每一位中國人心靈上最愛的朋友。本刊最近收到幾幅圖片紀念文字，又找到幾篇，就今天一併刊登出來，作為我們慶賀蕭翁壽誕的一點點薄的禮物。

林飛車行吳林根退保聲明

大中拍賣行受中央信託局委託聯合拍賣公告（第廿五號）

益中拍賣行　瑞和洋行　信誼師摩洋行　惟一拍賣行　通宇拍賣行

梵皇渡茶室　潘楣太王

金國 范哈哈 朱培聲 夏萍 小達子 聯合演出 三星高照

金城大戲院為慶祝蔣主席六秩華誕恭映全部五彩影片「不屈服的中國」並減低座價以示普及鄭重啓事

金城 四壯士 海底激烈海戰巨片

金城 明天獻映 不屈服的中國

金都 今天 南海夜月 珍妮馥 琴勃

大上海 大戰飛虎黨 二輪鉅片

泰山 電波火網

滬光 續集 翻山虎

國際 威克島 殲倭記

東海 秦淮世家

天宮 秋風紅葉 天宮紅劇團演出

皇后 葫蘆相會

恆派 恨海 難填

中央 冰娘慘史

金門 埃洛菲林 反攻緬甸

東海 賭國九物

新新 阿利巴巴

民光 虎膽豪俠

大光明 血濺櫻花

美琪 塵世樂園

同樂劇場 新杜十娘

同孚 冤獄

九星 秋海棠

國泰 筱丹桂 徐玉蘭 綠林紅粉

光華 鐵頭鳳

辣斐 清宮外史

心聲 上海之歌

中國 十五本血滴子

明星 女賊 祥林嫂

中國 今天 十四本血滴子

麗華 小山東到上海

國際 老牌滑稽 越老越俏

龍門 明月照人來

皇后大戲院 情商最後三天

黃金大戲院 情商挽留 今夜隆重獻演

大舞台 今夜隆重獻演 雪月 虎塚

天蟾舞台 隔門 周瑜 江智 歸天 酒丐 武松與潘金蓮 興中唐

共舞台 七劍十三俠 第四集

痔科 陳澤祺

人物介紹

昏燈碎語

少夫

快活

兩件名叫「快活」而現在並不快活的事。

一是滑稽播音家筱快活與參議員陸克明的糾紛，弄得大家都不開心；一是「快活林」週報與兩路局長陳伯莊的涉訟公堂，至今尚無結果。

市長妙

吳市長的汽車夫忽視紅燈，警察先阻後放，但市長卻派秘書到警察分局去，下令對他自己予以破壞交通規則的處分。大陸報社評說：

「有時，吳國楨市長會用極微妙的方法來表現他的思想……」

我認爲市長還做得不道地，除下令處分自己違反交通規則外，還應該處分那位先阻後放的徇私的交通警察。

打針

出門旅行，需要打針，否則買不到船票，下面是一張調查表：

由滬赴閩：霍亂，天花，鼠疫。

赴津：霍亂，天花，傷寒。

赴甬：霍亂。

赴台灣：天花，鼠疫，傷寒。

赴廣東：天花，鼠疫。

總之，走一步路，你就得打一針。我外行，打這些針是預防所去的地方的傳染病呢？還是怕人把上海的傳染病帶到那些地方去呢？

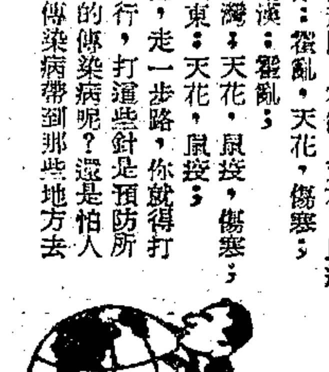

富貴之道

人·情·世·故　S·S

不知道是否上帝和人類故意開玩笑？抑或是要爲這大千世界平添許多驚險離奇的花樣？所以自有史以來，任何一個地方都是窮人多於富人；單是窮人多倒並不稀奇，妙卻妙在也放幾個亦富亦貴的人點綴其間，於是這擾擾攘攘，窮人們都有了生活的目標，向上爬的目標；整日爬，年年爬，等到爬不動纔下來爲止。眼見熙來攘往，靡迷中道，爬起跌倒，跌倒再爬，賞心悅目，煞是好看！

窮人們經過幾千年爬下來的意會言傳，漸漸地也有了一點心得和經驗了。他們懂得了事半功倍的爬法。這樣行之既久，你就可以喘一口氣，伸一伸腰，洗淨泥污，昂首做人。你千萬不能在爬的時候想到在人家腳跟前的猥鄙與可憐，你應該記住這樣爬法是祖宗們一代一代辛辛苦苦地遺留下來的教條，做子孫的必需克紹箕裘，發揚光大。

窮人身上都有一股酸氣，這是在爬向富貴人面前去的時候的一個最大障礙；所以你就應該有自知之明，儘管藍袍一襲，要出落得笑臉迎人，談吐要溫存謟媚，而又要不落窠臼；譬如你要見知道你所迎拍的主子是個遜清遺老，地方士紳，那你就應該在捧着水烟袋承伺意旨的時候，痛罵科學，悲誑人心，但你卻不能過分否定科學和人心，因爲老太爺們是很清楚這次東洋人確確實實敗在原子炸彈上面的。假使你的主子是相信祖宗都是從歐羅巴洲或是阿美利加移民過來的人物，那你就應該聆說阿爾卑斯山較之中國西北幾個土堆要如何的壯麗，強調密西悉比河較之中國東南幾條泥溝要雄偉多多；在你們談話的當兒，倘若主子的令郎令嬡「約翰」「小瑪利亞」拿着飯盒在吃，這又是一個再妙沒有的機會；你可以從人家外國怎樣對國民營養重視而合理讚嘆不絕起首，再分析這次戰爭中我們所表現出來的無知，貧弱和窮相，而把結論歸根到描繪人家已將剩餘物資投入海裏的豪華場面上去；你這邊吹影吠聲，聳肩作態，主子們也一定搖頭晃腦，微笑不語，然後當他默思有頃，拍拍你的肩說：「老弟眞是解人！」你要不慌不忙，俯首帖耳，表示得逢伯樂，死而無憾，願當聽驅策，或是結草啣環！

等而下之，你假使碰着在某處高踞一人之下，數百萬人之上的主子，你切莫告訴他：某某從前和他同列過廟堂的摯友已被明正典刑的消息；如果你有一個以「國難財」「勝利財」「接收財」暴發起家，因長袖善舞而倖免清查的主子，你要對他解釋：儻來之財，原是取之無傷廉惠的道理；倘若你再遭逢到一個和你一樣剛爬上來不久的主子，你更應該對他的「爬法」表示心領神悟，五體投地，辭述「我是天生賤相，無法高攀，」恭維他能夠扶掖後進，實在是長者風度，仁者用心。你要不疾不徐地順着他們的腳跟爬，不輕不重地在他們的癢處拍，然後：主子們對你會引爲生死之交，同寮們把你當做奴顏狗才，下面還有一羣也跟蹤你屁股後面拍的人簡直把你視爲「畢生楷範，」那麼你纔可以算是爬上一級了。

你在既經爬上去以後，雖然距離大富大貴的標準尚遠，但亦不妨稍作小憩，鬆弛一下你那爬得精疲力盡的神經；這時候你可以向那些跟在後面循着你的腳跟爬上來的後輩，以及同在「爬的行列」中掙扎出來的朋儕們吹牛一番了；對前者要擺出像煞有介事的尊嚴來向他們講解「爬的哲學」之精奧與深徵，對後者則應把「胡適之是我的朋友」的邏輯宣揚一頓，尤其要把你的應任主子介紹出來，說明這都是親戚故舊，鄉梓同年；他們對你的大放厥辭，雖感到氣勢凌人，但亦無可如何，依然要表示我不如也，崇敬備至；這樣你可以一步一步的離開那窮的圈子了。不過你還要留意時機，擇找更富貴的主子一獻往日身手，迎拍如儀，拍好就爬，爬上去再吹，吹得四面八方，翕然景從，結果爬上「名流」寶座，你不妨再忙裏偷閒，賦兩聲「富貴於我如浮雲」的高調，哼幾句「感時惜福」的低調，包管一唱百和，千古留芳！

「爬」的哲學如此，在下界，苦海無邊，窮人太多，回頭是岸，願一起來爬，同登極樂！阿彌陀佛。

嘉言

有兩種財產萬不可任意浪費；一個是身體，一個是時間，學問之增進，事業之成敗，均繫於此！

×

聰明是一種東西，它常常和懶惰混在一起。

×

求愛與借錢，是人生兩大難題，但只要不是濫來，則鼓起勇氣可也。

×

要做一個強者，不要做一個弱者；所謂強，是須在能夠管理自己，控制自己，主宰自己。並且知道：實行一個格言，比說了一百個格言要強得多。（洪果）

「準洋人」

上海某教會大學裏，九百多學生中，十分之九是中國人，十分之一是外籍學生，在十分之九的中國學生裏，卻有少數是滿嘴外國話，穿外國衣服，叫外國名字，故等於長得外國人容貌的中國人，這一類學生，他們決不能滿足做中國人的條件，但是他們卻自稱是中國人！

中國人雖然不見得都認識中國字，但是無論如何中國人一定要會說中國話，（除非啞吧）尤其是在中國的最高學府裏，竟能發現不認識本國字的學生，眞是夠可恥的了，這一點不能說本國話的中國學生，簡直是不要臉。本來在該學校裏一年級原有「中文」課程，但是他們卻和眞外籍學生同樣地免修了，的確，他們和外國人無甚差別；說外國話，長得外國模樣，甚至於有在馬達加斯加，哥多……的出生證，他們生在外國的環境裏，說着外國話，受着外國人的保護，所進的學校也是外國人所管制的，在學校裏受着和中國人不一樣的待遇，若是你偶然地和他談一會，他竟會不帶羞澀地用外國話告訴你：「我也是中國人」。

他們在學校裏受着優待，因爲學校的主事人是外國人，他們可以不交學費，可以不花錢吃飯。這些不明國籍學生的在校消費完全由中國學生的學費來彌補，這些半洋人興奮時的拳頭，也是由中國學生來接受。他們明明是看不起中國人，但是卻時常用言語表示他是中國人！

看到國外僑胞學校被當局禁教華語，僑胞等憤慨呼籲，又看到這些「準洋人」的奴隸成性，眞令我欲哭無淚，欲笑不得！（學君）

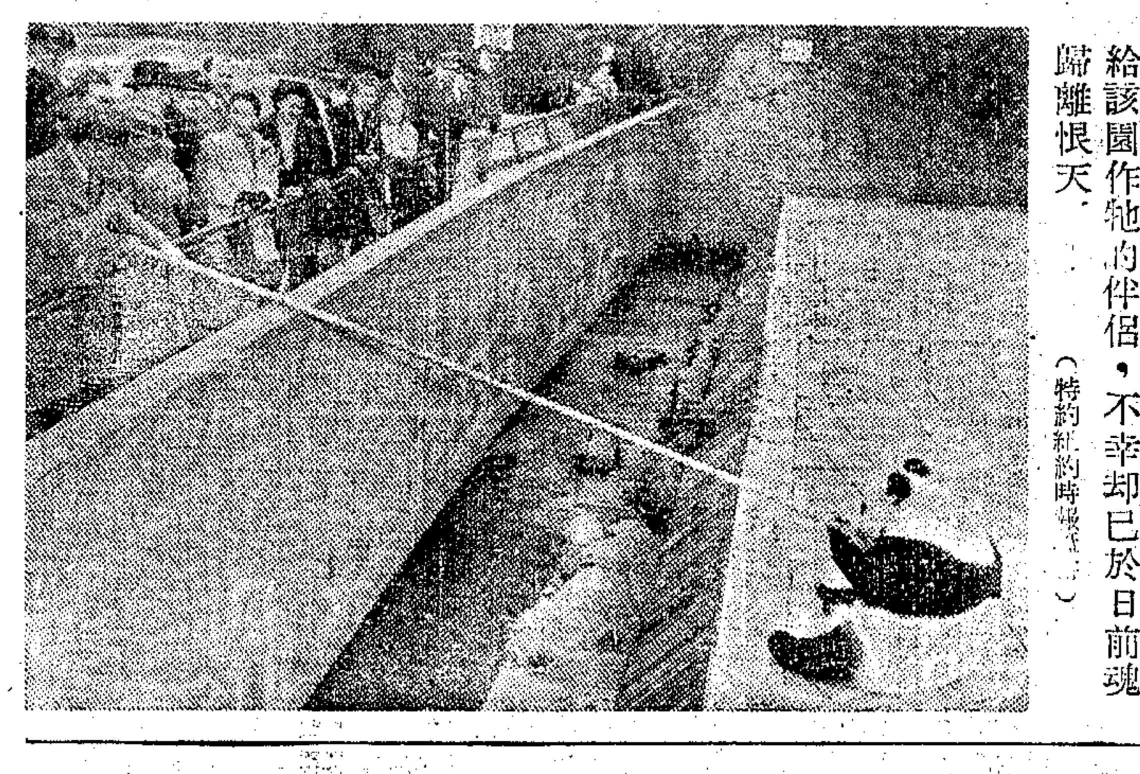

這是美國紐約動物園中的一頭大熊貓，係蔣夫人在三十年所贈，張羣將軍抵美後，十月九日遊覽該園，圖示張以竹竿戲弄熊貓。張氏曾應允將小熊貓一頭贈給該園作牠的伴侶，不幸卻已於日前魂歸離恨天。（特約紐約時報照）

女人·狐狸（聯合社攝）

國外妙聞 烏龜大王

郁強

職業不論高低大小，祇要經營得法，就會「行行出狀元」。紐約百老滙有兄弟兩人——愛爾·高爾德和司丹東·高爾德——以出售彩繪的烏龜致富，可說是三百六十行之外的「狀元」了。

八年前，高爾德兄弟開始了這個新奇的買賣，經過幾年的慘澹經營，生意發達，他們已成爲「硬殼產品」的批發商，美國各地的禮物店和一角商店都經營這種新奇的小玩意。除了百老滙的老店，他們又在曼哈丹的市中區增設了好幾家支店。

這種「硬殼產品」是繪着各種彩色的烏龜，有懷錶那樣大小，平均每隻售價美金四毛半。顧客可以選一個名字或幾句話用不能抹掉的墨水刻在龜背上。有的人刻上女朋友的名字有的用做生日或結婚的禮物，有的做廣告用或陳列用，甚至有人用做求婚。

好萊塢名歌星平克勞斯貝曾替他的四個孩子定了一批「硬殼產品」。秀蘭鄧波兒，迪安娜竇萍和其他的好萊塢明星對這種小玩意都很愛好，甚至嚴肅的卓別林也未能「免俗」。英國前首相張伯倫曾郵購過五十隻，分贈給他的孫子。裝烏龜的郵包是一種特製的盒子，開着通氣的洞，裏面整齊潮濕的苔蘚。

買這種爬行緩慢的動物有許多的理由，做父母的常買兩個較大的烏龜帶回家去送給孩子；一星期後，他們再買二個較小的，當晚上孩子入睡後，便們便把小烏龜放在它的「雙親」一起。第二天早晨孩子們發現了這個「奇蹟」便高聲歡呼起來，說小烏龜是「仙鶴」帶來的。

有些人相信烏龜能帶來好運道，便爲「好運道」買一隻，還有一些懊於遲信而覺得過意不去的人，便寄去一隻烏龜，背上題語道：「我遲信和這個傢伙一樣的慢」。

高爾德兄弟的最幸運的顧客，是一個有兩個孩子的父親。他買了三隻烏龜，得了一筆橫財。他將兩個孩子的名字分別刻在兩個烏龜上，另一隻刻上他家的闊朋友娜娜的名字。後來娜娜拜訪他家，看見了牠的「同名者」，牠被友誼的舉止感動了，就拿出一筆錢來做兩個孩子的教育基金。

高爾德兄弟在路易西安那州的兩個城鎮設有烏龜養殖場。每週運抵紐約的烏龜大約有一萬五千隻，都成排的擺在箱子內，裏面塞着苔蘚，其中大部份都是從路易西安那州來的。到達紐約後，烏龜就被放在大桶裏，等候「製造」。第一步，在烏龜的甲殼上塗一層保護的白色。然後這小東西就一打一串的被碼尺挾起來，同時由一個嫻熟的女工用刷子將它們刷擦一番，隨後就把它們放到架子上去晒乾。其次是塗上一層厚的琺瑯——紅，黃和藍是三種最流行的顏色。

假如烏龜是大的，它便適於誕辰或婚禮之用。烏龜經選擇後就在它的背上用特種顏料給上適當的圖畫。「完工」了的烏龜就陳列在部份充水的桶裏——桶裏的水，冬天是暖的，以防多蟄；夏天是涼的，用以「祛暑」。

高爾德兄弟出售一種特別的烏龜食料，內含乾的螞蟻和乾的蒼蠅，前者來自芬蘭，後者來自墨西哥。

高爾德兄弟還帶賣另外一種新奇的東西，就是：小的美洲短吻鱷魚。但是，「烏龜大王」抱寃着說：短吻鱷魚不大容易馴服，也不易常年獲得，而且又沒有多大吸人的魔力。所以，從生意的立場而言，高爾德兄弟所喜愛的還是烏龜。

·新聞人物·
黨國瑰寶·白頭少年 風趣的吳稚老（上）

疾風

大家都熟悉這位瘋高而風趣的吳稚暉老先生，國府高級官吏就職時，他是老牌的監誓員，例有訓話，在莊嚴中夾着幾句俏皮話。本月十五日本市市黨部新主委方治氏宣誓就職，監誓員也正是這位年已八十一歲的吳老先生。最近吳氏還在滬主持國語推行委員會。（見十六日本報）

道德·文章

吳氏爲國民黨元老，道德文章，冠蓋當代。蔣主席尊之爲「黨國瑰寶」，馮玉祥曾稱他爲「白頭少年」，胡適更譽爲「近三百年大思想家之一」。其秉性極瘋高，努力克己，生平嘗以不做官，不乘人力車，不用奴僕爲立身的準繩。在重慶時，常常穿着敝舊的布衣服，拿着手杖，在路上若無其事的走來走去。他所住的那座「抗戰房子」，蘆蓆的瓦片的，竹紮的屋架子，牆是用竹片和泥砌的，陳設很簡單，屋內僅可容數人。

改名·敬恒

吳氏原爲武進雪堰橋人，他少年時候，到陽湖縣（屬常州府）應童子試，因爲口音像無錫人，同考的人疑心他是冒籍，發起毆之，因此吳稚老恨極，就終身自認爲無錫人。光緒十七年，中了舉人。但他對封建思想，極爲反對，有一次，吳氏宗族修譜，他不贊成，憤憤地把字盤全都傾翻，因此大遭族長及公親的忌恨，不得已乃逃出故鄉。光緒二十四年，在上海任南洋公學校長，與元和陳懋治，共約不復讀線裝書，又以「缺敬與恒，不足任天下之重」，於是改名爲敬恒。

誓不·做官

民國十年，任里昂中法大學副校長，率領一班學生出洋，一日，吳氏在船上拾到一條臭襯褲子，親自把他洗乾淨，然後出了一張佈告：「地上拾到一條臭襯褲子，已代洗淨，是那一個的？請自領回。」有時候，學生們將瓜子果殼，隨地亂拋，吳氏也親執箕帚，去掃乾淨。

民國十三年，任中央監察委員，一直連任到現在。在黨國元老中，他已是元老中的元老，又因他誓志不做官，除監察委員外，不兼任職務，除非重要的會議，他也不輕易參加的。因此又贏得了「朝中的在野名流」的雅號。（未完）

帝大王　中正東路廣西路東　電話九一七一八號
牌子老 最精益求精 出品第一流　最原料新 大運批到 售價最公道
秋季大減價
全鋼床 管鋼床 全漆床 雙層床 滿板床 小孩床　全削 部碼 格外 便宜
◉勝利後減價第一炮買床機會切勿錯過◉

特種犧牲品
單人鐵床 每只二萬九千元　全銅矮床 每只十三萬五千元　鋼管元頭床 每只二萬八千元
順興公司　認明牌號 不致吃虧
每人限購一只售完爲止

美琪·南京 三大院同時獻映　桃樂珊拉摩 鮑勃霍伯 平克勞斯貝　荒漠迷宮　優哉遊哉！ 胡天胡帝！　一個銷魂蝕骨之夜！ 一個悅目賞心之歌！ 拍賣壯男，搶奪美女！

騰選十大英勇空戰巨片之一　空中堡壘　民族至上　泰羅鮑華 瓊芳登　「戰火」與「戀火」猛烈地交燃　九位英勇戰士出死入生

國泰　名震全球的皇皇巨片　保羅茂尼　左拉傳　雙手推翻鐵案 維護眞理　筆尖橫掃千軍 揭破黑暗

大光明　鮑勃霍伯　五彩歌舞趣情新巨片　迷魂陣　歐文柏林作曲　秀色可餐……春色無邊　（加映中國新聞第一四八號）

美琪　驚心動魄的戰爭巨片　瓜島倭殲記

南京　五彩音樂恐怖巨片　歌場魅影

麗都　海軍之花

新光　好漢義俠　最後一天

新光 明天獻映　黑龍會　勇猛緊張鉅片

百老滙　夫婦之道

國聯　出水芙蓉　五彩歌舞

大華　約翰韋斯穆勒　請速定座　紐約歷險記

大上海　吾土吾民

金城　公主與海盜

滬光　敢死警備隊　絕頂緊張 無上刺激 萬分驚險

重逢有日　不怕你不出眼淚!!!

巴黎　今天獨家公開映　全部五彩艷哀歌唱雙鉅片　血淚相思

金門　首輪獨家獻映　粉黛三千

西海　隱身魔王　光陸　摩登天堂　平安　緬甸風月　大上海　泰山

華起殷兄　尋人　招請　徵收　測照打計 六合公司 顯千縫墨　頂徵　召部份 呢絨皮貨　虹光 新茶花女　上海柏林大飯店

福利西藥行　合利西行 買賣藥　同華藥房　光華西藥行 高價徵求 美國新藥　木器 木器　王守基　柴油輪　收購　地毯　徵求 水銀　注射　添聘護士　書籍發行人員

聲明作廢　民智小學校友　引擎號碼　遺失聲明

新時代舞所　今天開幕　虹口分所　口琴　英語　百樂門　璇宮　廠房售　新市區建房召租　寫字間召租　廉

南京路店基出讓　講究住屋　注意　離滬讓　空屋出讓　銀行區

兩江汽車運輸公司　出租 日夜 T.42943 團體包車 客車 搬場 卡車　科蒸　婚期近乎　惠大木器聯合批發所　傢俱　鄭福齋　八寶 雲南目 散藥水　黃疸丸 脚腫 骨痛 痔疾 白濁　嚴大德堂

贈　天成帽廠